Ve Strachotíně byla první letní den 21.6.2007 naměřena vůbec nejvyšší teplota v červnu 2007 a to 34 °C. Bylo polojasno, od rána velké dusno. Po celý den však foukal příjemný větřík. Kolem 17.00 hodiny se zvedl silný vítr, který přihnal bouři s prudkým deštěm. Během bouře byla na ulici Sklepní zlomena velká větev kaštanu, která poničila dřevěný plot u okáče č.97 Přibylových (foto 6). Před domem Josefa a Danuše Krápkových na ulici Sklepní (foto 1, 2, 4) ležela přes cestu zlomená větev z kaštanu, která způsobila na krátkou dobu výpadek elektrického proudu a kterou přijeli odstranit místní hasiči a dobrovolníci (foto 3 zleva: František Dvořáček, Kamil Zvěřina, Miroslav Dohnal, Petr Cedivoda, Pavel Matýšek, Martin Matýšek a Karel Hort-není občan Strachotína). U nemovitosti č. 330 Steklíkových na ulici Sklepní (foto 5) se vyvrátil kaštan.

Dne 25.6.2007 byl vydán v DENÍKU Břeclavska článek o postupu dobrovolných hasičů ve Strachotíně po bouři, autorem byla Danuše Krápková (strana 2).

1

2

3

4

5

6

BŘECLAVSKO http//reporter.denik.cz

Byli jste svědky zajímavé události? Máte fotografie, se kterými byste se chtěli pochlubit ostatním čtenářům? Rádi píšete a chcete být v novinách? Právě pro vás je určena nová strana Břeclavského Deníku – čtenář-reportér. Posílejte nám své příspěvky e-mailem, SMS nebo poštou. Nejlepší příspěvky dostanou stokorunu. V Břeclavském Deníku se můžete stát čtenářem-reportérem, a přímo tak tvořit obsah novin. Napište nám, co vás zajímá!

04 Akce, která se vydařila

Strachotínští hasiči pomáhali obci

Vítr **vyvrátil letité stromy**, které zablokovaly ulici, přerušily elektrické vedení a poničily střechu domu

DANUŠE KNAPOVÁ

Strachotín/ Přírodní živel se nevyhnul ani naší vesnici. Ve čtvrtek modré nebe zatáhla černá opona, hladina strachotínského rybníka zlověstně potemněla a klidné letní odpoledne se během několika minut změnilo na větrnou smršť.

Lidé znepokojeně postávali za okny a čekali, co bouře přinese. Díky rozpálenému vápencovému masivu Palavy se vesnicí většinou kroupy či prudké lijáky vyhnou.

Ale i vítr ukázal svou sílu. Po čtvrté hodině odpolední pokořil dva letité kaštany a jeden ořech.

Následovalo přerušení elektrického vedení po celé Sklepní ulici. Pád stromů také znemožnil průjezd ulicí, zničil oplocení zahrádky v těsné blízkosti rodinného domku a citelně poškodil novou střechu prostějšího rodinného domku.

Okamžitě však reagoval místní hasičský sbor spolu se strachotínským starostou panem Pavlem Matýškem.

Pod řetězy dvou motorových pil doslova mizely kmeny stromů. Sehraná práce, rychlé ruce a úsměv na tváři.

Na vozovce zůstaly jen hromádky pilin, ve vlhkém vzduchu voněl benzin a náladu naplňovala atmosféra vzájemné pomoci.

Do dvou hodin byl obnoven pohotovostní službou elektrický proud. Lidé, kteří postávali za okny, už jen spokojeně sledovali ten správný „zahradnický" deštík.

Děkujeme starostovi Strachotína panu Pavlu Matýškovi a všem členům hasičského sboru ve Strachotíně za účast při „akci, která se zdařila".

VÍTR ŘÁDIL. Spadlé stromy zablokovaly průjezd ulicí.

SPOUŠŤ. Větrná smršť si „pohrála" i se vzrostlými stromy.

HASIČI. Pod řetězy dvou motorových pil doslova mizely kmeny stromů. Na vozovce zbyly jen piliny.

CHLAPI NA SVÉM MÍSTĚ. Členové místního hasičského sboru se skutečně vyznamenali.

OPRAVA VEDENÍ. Po dvou hodinách šla i elektřina. Foto: Danuše Knapová

aktuální témata

01 Co vás vytočilo
02 Nebezpečná místa
03 Vaše hobby
04 Akce, která se vydařila
05 Z vašeho sklepa
06 Volné téma
07 Usměj se
08 Receptář
Přispějte na naši stránku dobrými nápady na zahrádku, chalupu, vinohrad anebo receptem na něco dobrého.
10 Tip na výlet
Dobrá příležitost pro naše čtenáře reportéry, aby nás pozvali do přírody.
11 Z historie regionu
14 Zážitky z cest
Blíží se čas dovolených, táborů, výletů, koupání a dalších letních radovánek.
15 Co se mi líbí/nelíbí
Nafoťte a napište nám, co se vám ve vašem okolí líbí a co ne. Mnohá nevšímavost mnohdy vyplývá pouze ze zvyku. Nezůstávejme lhostejnými. Mnoho věcí se jistě postupně dá změnit.
16 Zamyšlení
17 Příroda

100 Kč pro:

Danuši Knapovou

Pokladna

Odměna za příspěvky se vyplácí vždy do třetího dne následujícího po měsíci, v němž byl článek otištěn. To znamená, že za červen vyplácíme až do třetího července. V příspěvcích prosíme uvádějte váš kontakt. Pokladna je na inzertním oddělení u paní Jarmily Prchalové. Otevřena je ve všední dny. V pondělí a ve středu od 8 do 16 hodin, v úterý, čtvrtek a pátek od 8 do 15 hodin.
Redakce si vyhrazuje právo krátit dodané texty.

Kontakty

Jana Palacha 3152, 690 02 Břeclav
reporter.breclavsky @denik.cz
Webová strana Čtenáře reportéra: http://reporter.denik.cz/CZ0624/
SMS: 736 304 030 ve tvaru REP 0624 xx text zprávy (Pokud vaše SMS bude mít více než 160 znaků kódu a mezer, musíte další část zprávy začít kódem)
MMS: 605 447 744 Obrázky MMS posílejte na číslo 605 447 744. Zpráva musí začínat textem REP 0624 XX, kde XX je číslo tématu.
Info: 602 669 297

FOTOREPORTÁŽ/UDÁLOSTI www.breclavsky.denik.cz

Nikolčický motonálet přilákal čtyři tisícovky nadšenců

DAGMAR HUMPOLÍKOVÁ

Nikolčice/ Motonálet o síle téměř čtyř tisíců účastníků zašily o víkendu Nikolčice. Do údolí před vesnicí se již tradičně sjeli vyznavači dvoustopých krasavic z tuzemska i ze zahraničí. Pestrá přehlídka různorodých značek a typů motorek byla atraktivní podívanou, ale především se sem přijeli všichni dobře bavit.

Kromě neobvyklých soutěží, například v hodu pivním sudem, se bikeři mohli odvázat při dvou nočních koncertech rockových kapel. Premiéru měla také soutěžní výstava motocyklových staveb a přestaveb s názvem Motonálet custom Show 2007. „Chtěli jsme společně s Motoklubem Enola Gay MC Highlands připravit pro účastníky srazu něco nového. Je to vlastně první výstava pod širým nebem a přihlásilo se na ni čtyřiačtyřicet stavitelů. Soutěží se v pěti kategoriích," sdělil prezident poroty Ondřej Hrůza.

Pozornost vzbudila motorka Romana Buše, Event Horizont, která už letos posbírala řadu zahraničních ocenění. „Vznikala téměř rok na základě mých ideálů. Každý díl je vyrobený na zakázku. Třílitrový motor obsahuje komponenty, které se používají u lodních motorů," uvedl pyšný majitel. Revoluční řešení, nápaditost i nadstandardní prvky nakonec ocenila porota prvním místem v prestižní kategorii Freestyle custom.

Přitahovala také nostalgická historie. Kolem sedmdesátiletého Jana Brabce z Nosislavi, který se na sraz přijel podívat na své stařičké bílé motorce, se v mžiku shlukla skupina zájemců. „Bylo mi sedmnáct, když jsem si ji pořídil, ale pak jsem ji musel prodat. Po padesáti letech ji syn náhodou objevil jako hromadu šrotu a tak jsme ji společně vyspravili," podělil se o svoji radost.

Na sobotní spanilou jízdu motorkářů čekaly v okolí početné davy lidí a měli se na co koukat. Když totiž vyjede tisícovka motorek současně, tak vytvoří v trojstupech dvou až tříkilometrovou kolonu, která kolem diváků projíždí dobrých deset minut. Ukázněnost motorkářů v koloně byla vzorová a bezpečnost zajišťoval i policejní doprovod. Jen několik mijejících řidičů se kochalo pohledem na motorky víc, než by mělo, takže došlo k několika vzájemným dupnutím.

Černý mrak přivála jen zpráva o dopravní nehodě s dvěma úmrtími motorkářů mezi Velkými Němčicemi a Vranovicemi. Moderátor proto nabádal motorkáře před jízdou k opatrnosti. „Nejezděte rychleji, než umí váš anděl strážný mávat křídly."

VŮNĚ BENZÍNU. Nikolčice se staly o víkendu rájem motorkářů. Foto: D. Humpolíková

Dva lidé zemřeli na motorce

Vranovice/ Tragické následky měla sobotní nehoda u Vranovic, kde se srazilo auto s motorkou. Sedmadvacetiletý řidič motocyklu i jeho o deset let mladší spolujezdec totiž při nehodě zemřeli. „Řidička auta vyvázla bez zranění," uvedl mluvčí jihomoravských hasičů Jaroslav Haid. (šev)

Zloději sebrali šperky i peníze

Břeclavsko - Hned několik vloupání do rodinných domků řešili policisté z Břeclavska o uplynulém víkendu. Nejprve se kdosi vloupal do domu v Břeclavi. „Dům prohledal a odnesl si finanční hotovost a dva mobilní telefony. Vzniklá škoda je vyčíslena na deset tisíc korun," vypočítala mluvčí břeclavské policie Kamila Haraštová.

Také ve Strachotíně musela hlídka vyjíždět k vloupání. Majitelka totiž nahlásila, že jí chybí šperky v hodnotě přesahující dvaatřicet tisíc korun. „Mnohdy se stává, že majitelé domů usnadní pachatelům práci, neboť dům není dostatečně zajištěn," varuje Haraštová. (siv)

Zákon zpožďuje stavbu

STRACHOTÍN (Šev) – Obce Strachotín, Popice a Pouzdřany s napětím očekávají právnické závěry, jež ukážou, zda bude nutné vypsat nové výběrové řízení pro druhou etapu projektu odkanalizování všech tří obcí.

Problémem s novým zákonem se zabývá právní oddělení Státního fondu životního prostředí. *„Pro obce by bylo lepší vyhnout se dalšímu výběrovému řízení, jinak hrozí, že se práce zpozdí,"* bojí se Ing. Vladimír Tauchman, který zajišťoval při první etapě technický dozor.

I starosta Strachotína Pavel Matýšek se obává, že pokud bude nutné hledat novou firmu, může to znamenat více než půlroční zpoždění prací, to pokud by se neúspěšní zájemci proti výsledku soutěže odvolali.

Ve Strachotíně zatím stojí vybudovaná čistírna odpadních vod, na níž už je napojeno několik domů v obci i sousedních Popicích. Další postupně přibývají. Druhá etapa zahrnuje přivaděč do Pouzdřan a vybudování části kanalizace. Nakonec přijdou na řadu kanalizační přípojky do zbývajících domácností.

LOMAX
garážová vrata
předokenní rolety
800 100 372
www.lomax.cz

MORAVSKÝ JIH
Týdeník založen 28. září 1945
9 771213 436009 07023
Cena: 10 Kč/číslo 23 TÝDENÍK BŘECLAVSKÉHO REGIONU s přílohou TV Pohoda úterý 12. června 2007

Historie

První písemná zmínka o kraji kolem Strachotína pochází z roku 1046. Nejstarší dochovaná pečeť se zobrazením obecního znaku z roku 1538. Místo ale bývalo osídleno odedávna a určovalo přechod přes Dyji. Osídlení je doloženo již ve střední době kamenné a od střední doby bronzové se tu vystřídaly téměř všechny pravěké kultury. Podle nálezů

zde leželo předhradí nebo tržiště Přemyslovského hradu Strachotín, za něž je považováno hradiště Vysoká zahrada u Dolních Věstonic, předchůdce hradu Děvičky. V roce 1334 dostal Hartman z Lichtenštejna za zásluhy hrad Děvičky i se Strachotínem, k němuž jako zboží patřil. V tomto roce byl jmenován jako městečko, což znamenalo, že se zde mohly konat pravidelné trhy a podle urbáře z roku 1414 dokonce bylo městečko ohrazeno a vstup do něj umožňovaly dvě brány. V roce 1582 císař Rudolf II. udělil Strachotínu právo na dva jarmarky a týdenní trh. Exponovaná poloha u brodu přes Dyji znamenala pohromy ve válečných letech, kdy tudy procházela vojska. V roce 1597 zde tábořili 4 prapory jízdy Hollanovy, v roce 1600 jízda Thurnova a Hodickella. 5 srpna 1619 se na loukách mezi Strachotínem a Dolními Věstonicemi odehrála bitva, v níž moravští stavové s 3900 muži porazili císařské vojsko vedené generálem Dampiérem s 8000 muži. Strachotín byl v 16. století důležitým centrem novokřtěnským. Jejich společný dům je doložen k roku 1558 a město museli opustit v roce 1622. Škola se zde připomíná v roce 1777. Po zániku patrimoniální správy v roce 1848 se stal Strachotín součástí soudního okresu Hustopeče. Po odtržení pohraničí v roce 1938 podléhal landrátu mikulovskému v župě Dolnodunajské. Po osvobození Sovětskou armádou 16. dubna 1945 byl opět začleněn do okresu Hustopeče a po vzniku okresu Břeclav v roce 1960 je jeho součástí dodnes.

Památky

Významnou památkou je kostel sv. Oldřicha a Metoděje, který vznikl již na začátku 13.století a patří k nejstarším na Břeclavsku. Postupně byl upravován v letech 1575 a 1872, věž pochází z roku 1727.

Uprostřed obce stojí vedle bývalé školy socha patrona hasičů a ochránce před ohněm sv. Floriána.

4.5.2002 byl posvěcen základní kámen Památníku Velké Moravy, který bude vybudován

ve spolupráci Obce Strachotín, Klubu přátel znojemské rotundy a Královského řádu Moravských rytířů sv. Rostislava a Kolumbána.

Současnost

Obec leží v nadmmořské výšce 171m na březích Střední a Dolní novomlýnské soustavy, jejichž vody zatopily rozsáhlé plochy lužních lesů, luk a mokřadů (možnost rybolovu). Střední zdrž se stala významnou zastávkou ptačích tahů. I když v minulosti vinařství nedosahovalo takového významu jako v sousedních obcích, dnes je obec střediskem vinařství. V obci se spojují Moravská vinná stezka s Mikulovskou vinařskou. Ve sklípcích podél strachotínského rybníka (40ha) v překrásném prostředí je též možné ochutnat zdejší vína. Strachotín má přes 40ha vinic a 20ha ve výstavbě a hospodaří na nich vinařská společnost PPS AGRO a 3 střední vinaři.

Je zde možnost ubytování v penzionech nad vinnými sklepy a v PPS AGRO. Občerstvení U Cetlů, Cukrárna Dallas a restaurace se specialitami Strachotínská bóda, Rybářská bašta.V obci se nachází truhlářství - zakázková výroba nábytku, kadeřnictví, kosmetika, manikůra a modeláž nehtů, prodejny rybářských potřeb. Při posledním sčítání lidubylo napočítáno 768 osob (největšího počtu 1048 osob dosáhla obec v roce 1900). Dnes je obec kompletně plynofikována, což výrazně přispělo ke zlepšení ovzduší.

Tradice

Mapka

Obecní úřad
Osvobození 87, 692 01 Strachotín
tel.: 519 415 720, 519 415 770
fax: 519 415 720
e-mail:strachotin@strachotin.cz
www.strachotin.cz

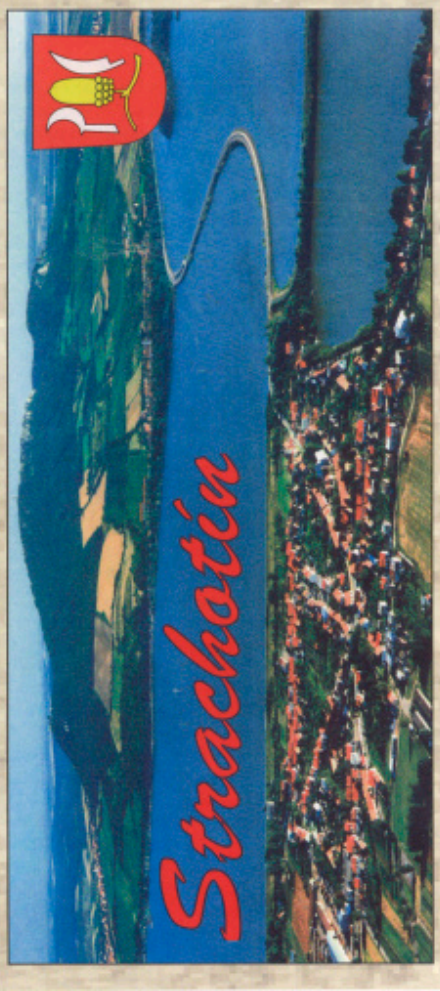

Vydavatelství Petr Brázda Břeclav
tel.: 519 372 022
elstvibrazda.cz

Historie

První písemná zmínka o kraji kolem Strachotína pochází z roku 1046. Nejstarší dochovaná pečeť se zobrazením obecního znaku je z roku 1538. Místo ale bývalo osídleno odedávna a určovalo přechod přes Dyji. Osídlení je dlouhodobě kamenné a bronzové se tu všechny pravěké nálezů zde leželo tržiště Přemysl- Strachotín, za něž diště Vysoká zahrada předchůdce hradu Děvičky. V roce 1334 dostal Hartman z Lichtenštejna za zásluhy hrad Děvičky i se Strachotínem, k němuž jako zboží patřil. V tomto roce byl Strachotín povýšen na městečko. Exponovaná poloha u brodu přes Dyji znamenala pohromy ve válečných letech, kdy tudy procházela vojska. V roce 1597 zde tábořily 4 prapory jízdy Hollanovy, v roce 1600 jízda Thurnova a Hodickella. Dne 5. srpna 1619 se na loukách (Petrova louka, nyní pod hladinou vodního díla Nové Mlýny) mezi Strachotínem a Dolními Věstonicemi odehrála bitva, v níž moravští stavové s 3900 muži porazili císařské vojsko vedené generálem Dampiérrem s 8000 muži. Strachotín byl v 16. století důležitým centrem novokřtěnským (Habáni). Jejich společný dům je doložen k roku 1558 a město museli opustit v roce 1622. Škola se zde připomíná v roce 1777. Po zániku patrimoniální správy v roce 1848 se stal Strachotín součástí soudního okresu Hustopeče. Po odtržení pohraničí v roce 1938 podléhal landrátu mikulovskému v župě Dolnodunajské. Po osvobození sovětskou armádou 16. dubna 1945 byl Strachotín (od roku 1918 do té doby s německým ekvivalentem Tracht) opět začleněn do okresu Hustopeče a po vzniku okresu Břeclav v roce 1960 je jeho součástí dodnes.

Památky

Významnou památkou je kostel Sv. Oldřicha a Metoděje, který vznikl již na začátku 13. století a patří k nejstarším gotickým kostelům na Břeclavsku. Postupně byl upravován v letech 1575 a 1872, věž pochází z roku 1727.

Uprostřed obce - vedle bývalé školy - stojí socha Sv. Floriána - patrona hasičů a ochránce před ohněm. Sochu nechala povdova po strachotínském sedlákovi, který si ve své závěti přál, aby po jeho smrti prodala část luk a z výtěžku prodeje nechala sochu postavit. Archeologické výzkumy posledních let svědčí o tom, že významné velkomoravské město ležel v obvodu Pavlovského vrchu. Objevené pohřebiště se 2000 hroby leželo poblíž hradiště Petrova louka, tedy na místě dnešního Strachotína. Právě na okraji obce Strachotín, zasvěcené Metoději (staročesky Strachotovi), byl v roce 2002 posvěcen základní kámen Památníku Velké Moravy, který má vzdávat hold naší slavné minulosti.

Současnost

Obec leží v nadmořské výšce 171 m., v blízkosti Pálavských vrchů na březích Střední a Dolní novomlýnské soustavy, jejichž vody zatopily rozsáhlé plochy lužních lesů, luk a mokřadů. Zde si přijdou na své milovníci rybolovu. Střední nádrž se stala významnou zastávkou ptačích tahů.

I když v minulosti vinařství nedosahovalo takového významu jako v sousedních obcích, dnes je obec Strachotín střediskem vinařství. Strachotín je známý svou Sklepní ulicí, kde typické sklípky, jenž lemují rybník, vyzývají k návštěvě a k ochutnávce lahodných vín. Degustaci vín nabízí taktéž celoročně otevřená vinotéka. Ve Strachotíně je možnost ubytování v penzionech, apartmánech nad vinnými sklepy, v kempu a v ubytovně. Při posledním sčítání lidu bylo napočítáno 786 osob s průměrným věkem 39,11 let (nejvyššího počtu 1048 obyvatel obec dosáhla v roce 1900). Občanská vybavenost zabezpečuje potřeby obyvatel a turistů. K dispozici je obchod se smíšeným zbožím, restaurace, hospody a cukrárna, dále poštovní středisko, kadeřnictví a jiné.

Přes léto je obec Strachotín navštěvována turisty, kteří si mohou prohlédnout i překrásné okolí – Pálavu s hradem Děvičky, muzeum v Dolních Věstonicích, zámek Lednice a Valtice a jiné.

Tradice

TJ SOKOL Strachotín, oddíl kopané pořádá každoročně v létě krojované hody. Strachotín vlastní šest párů hovoranských krojů.

Zábava, které předchází ruční stavění máje, začíná páteční diskotékou, pokračuje sobotní hodovou zábavou a v neděli odpoledne jdou stárci průvodem dědinou pod máj, kde se tančí do pozdních večerních hodin.

Svěcení vína se slaví 27. prosince na svátek Sv. Jana Evangelisty. Vinaři přináší své nové víno, kterému v tento den církev žehná, aby si všichni mohli navzájem připít s přípitkem: „Na lásku svatého Jana".

Cyklistické stezky

V obci se spojují Moravská vinná stezka s Mikulovskou vinařskou stezkou. Při projížďce malebným prostředím podél strachotínského rybníka (40 ha), mohou milovníci cykloturistiky a zároveň i vína, ve sklípcích ochutnat zdejší vína.

Obecní úřad STRACHOTÍN

Osvobození 87, 693 01 Strachotín

tel.: 519 415 720, 519 415 770
fax: 519 415 720

e-mail: strachotin@strachotin.cz
www.strachotin.cz

Propagační letáky (skládačka) obce Strachotín se používaly především v informačních turistických centrech a byly k mání i v kanceláři Obecního úřadu. Starší verze letáku (strana 4), nová verze z roku 2007 (strana 5).

V rámci Mikroregionu Hustopečsko bylo vydáno 5 druhů brožur: **„Prezentace obcí"** (strana 6), **„Památky a církevní stavby"** (strana 7), **„Tradice a folklór"** (strana 8), **„Víno a vinařství"** (strana 9), **„Příroda a chráněná území"** (strana 10). Každá obec v rámci Mikroregionu Hustopečsko se v dané oblasti prezentovala. Brožury se používaly především v turistických centrech.

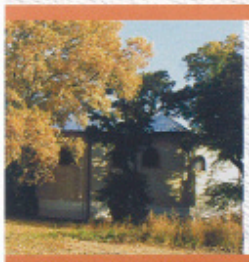

MIKROREGION HUSTOPEČSKO
SRDCE JIŽNÍ MORAVY

PREZENTACE OBCÍ

MIKROREGIONU HUSTOPEČSKO

SROP · Jihomoravský kraj

Tento projekt je spolufinancován Evropskou unií a jihomoravským krajem.

PREZENTACE OBCE

MIKROREGION HUSTOPEČSKO
SRDCE JIŽNÍ MORAVY

V obci Strachotín žije 789 obyvatel. Obec leží v nadmořské výšce 171 m na státní silnici II. třídy z Hustopeči u Brna do Mikulova v blízkosti Pálavských vrchů na okraji druhé a třetí Novomlýnské nádrže (možnost rybolovu).

První zmínka o obci pochází z roku 1046. Místo ale bývalo osídleno odedávna již ve střední době kamenné. Od střední doby bronzové se tu vystřídaly téměř všechny pravěké kultury. Od roku 1334 byl Strachotín vyhlášen jako městečko.

Znak i prapor byl obci udělen 9. 5. 1995 a tvoří jej v červeném štítě prohnutá zlatá dubová větvička, položená uprostřed štítu, z níž vyrůstá od středu naboru žalud. Vpravo od žaludu je stříbrný vinařský nůž a vlevo stříbrné krojidlo. Žalud symbolizuje lesy, které byly kolem městečka, vinařský nůž a krojidlo zaměstnání zdejších obyvatel (vinařství).

Obec je plynofikována, v současné době se buduje kanalizace a je zde postavena čistírna odpadních vod.
Dne 4. května 2002 byly ve Strachotíně slavnostně posvěceny a položeny základní kameny památníku Velké Moravy, který bude postaven na ploše za Strachotínem směrem na Pouzdřany (ve spolupráci obce Strachotín a Klubu přátel znojemské rotundy).
V současnosti se shromažďují prostředky na výstavbu tohoto památníku.

V obci již několik let žije malíř Jiří Havlíček a malíř Arnošt Bláha, kteří vystavují své obrazy v různých galeriích na okrese.

STRACHOTÍN

Počet obyvatel: 789
Nadmořská výška: 171 m. n. m.
Web: www.strachotin.cz

MIKROREGION HUSTOPEČSKO
SRDCE JIŽNÍ MORAVY

PAMÁTKY A CÍRKEVNÍ STAVBY MIKROREGIONU HUSTOPEČSKO

SROP

Jihomoravský kraj

Tento projekt je spolufinancován Evropskou unií a Jihomoravským krajem.

MIKROREGION HUSTOPEČSKO
SRDCE JIŽNÍ MORAVY

STRACHOTÍN

Kostel sv. Oldřicha a Metoděje je postaven na jižním okraji obce. Vznikl již ve 13. století a patří k nejstarším kostelům gotického původu na okrese. Byl dvakrát podstatně přestavován do nynější podoby. Je jednolodní, presbytář má dvě malovaná okna (vitráže) z 19. století, ostatní jsou z let 1936–1938 (obrazy světců). Mezi presbytářem a lodí je vložena příční loď s bočními oltáři P. Marie Lurdské a sv. Josefa.

Uprostřed návsi, nedaleko obecního úřadu stojí socha sv. Floriána, který je ochránce proti požáru a patron hasičů.

Jižně od budovy obecního úřadu u silnice na Dolní Věstonice stojí památník obětem válek 20. století. Nápis na tomto památníku je vyhotoven ve třech jazycích – česky, německy a rusky.

Příslušníci protestantské sekty novokřtěnců, jejíž kořeny sahají do Švýcarska, vstoupili poprvé na moravskou půdu v roce 1536. Jejich nejstarším sídlem se stal Mikulov, postupně se usazovali i v mnoha dalších jihomoravských lokalitách. Renesanční Morava byla země náboženské svobody a soudobá šlechta ochotně poskytovala těmto pracovitým a mírumilovným lidem nový domov. Podle doložených zpráv lze soudit, že Strachotín patřil mezi nejvýznamnější sídla moravských novokřtěnců. Podle velikostní klasifikace lokalit lze řadit Strachotín mezi největší sídla novokřtěnců se školou a předpokládaným počtem kolem 500 obyvatel.

citace: Jiří Pajer
Novokřtěnské fajánse ze Strachotína

Začátkem srpna se každoročně konají Strachotínské krojované hody. Používá se kroj hovoranský, Strachotín vlastní 6 párů krojů. O tyto kroje se až doposud starala paní Františka Stehlíková.

MIKROREGION HUSTOPEČSKO
SRDCE JIŽNÍ MORAVY

TRADICE A FOLKLÓR

MIKROREGIONU HUSTOPEČSKO

SROP Jihomoravský kraj

Tento projekt je spolufinancován Evropskou unií a Jihomoravským krajem.

MIKROREGION HUSTOPEČSKO

Hody bývají většinou první víkend v srpnu na návsi u obecního úřadu. V pátek probíhá stavění máje, večer je diskotéka. V sobotu dopoledne chodí zvát stárci s kapelou po obci na hody. Odpoledne jde průvod stárků pod máj a večer následuje taneční zábava. V neděli se opět průvod opakuje i s večerní hodovou taneční zábavou. V obci se používá kroj hovoranský.

Začátek roku – sál obecního úřadu: únor – **sokolský ples,** březen – **maškarní ples.** 27. prosince – kostel sv. Oldřicha a Metoděje – **svěcení mladých vín** spojené s ochutnávkou.
V obci se spojují Moravská vinná stezka a Mikulovskou vinařskou stezkou.
Zdejší vína je možno ochutnat ve Vinotéce PPS AGRO, a.s., Strachotín, po domluvě i u jiných vinařů.

STRACHOTÍN

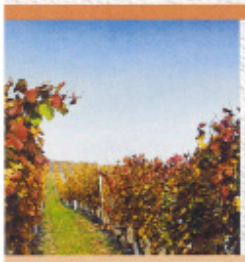

MIKROREGION
HUSTOPEČSKO
SRDCE JIŽNÍ MORAVY

VÍNO A VINAŘSTVÍ MIKROREGIONU HUSTOPEČSKO

SROP Jihomoravský kraj

Tento projekt je spolufinancován Evropskou unií a Jihomoravským krajem.

VÍNO A VINAŘSTVÍ NA HUSTOPEČSKU

▼ Velké Pavlovice

▲ Bořetice

▼ Strachotín

▲ Vrbice

MIKROREGION HUSTOPEČSKO
SRDCE JIŽNÍ MORAVY

PŘÍRODA A CHRÁNĚNÁ ÚZEMÍ MIKROREGIONU HUSTOPEČSKO

SROP Jihomoravský kraj

Tento projekt je spolufinancován Evropskou unií a Jihomoravským krajem.

PŘÍRODA A CHRÁNĚNÁ ÚZEMÍ NA HUSTOPEČSKU

MIKROREGION HUSTOPEČSKO
SRDCE JIŽNÍ MORAVY

Národní přírodní rezervace, přírodní rezervace a přírodní památky na území mikroregionu Hustopečsko

Rezervaci tvoří střední zdrž Novomlýnské soustavy. Leží v ní několik ostrůvků, které patří k významným hnízdištím vodního ptactva. Ze vzácných druhů zde bylo zaznamenáno hnízdění např. racka černohlavého a rybáka obecného. Značné množství ptáků se zde soustřeďuje v období tahů, nádrže slouží pro některé druhy (zejména husy) jako zimoviště.

Největším problémem rezervace jsou nenadálé vzestupy hladiny vody v hnízdním období, které způsobují vyplavování hnízd. Řešení tohoto problému spočívá v citlivých manipulacích hladiny nádrže v průběhu jara. Ptáci jsou občas vyrušováni při nepovolených sportovních a individuálních rybářských aktivitách.

▲Rosnička zelená

Ornitologická lokalita VĚSTONICKÁ NÁDRŽ

Přírodní rezervace vyhlášena: **r. 1994**

Rozloha: **1016 ha (chráněno 100 % vodní plochy)**

Katastrální území: **Strachotín, Pouzdřany, Mušov, Horní Věstonice, Dolní Věstonice**

▼Velebrub malířský

▼Mušovský kostel

▼Věstonická nádrž

Hustopečsko 2007

Boleradice
Borkovany
Bořetice
Brumovice
Diváky
Horní Bojanovice
Hustopeče
Kašnice
Klobouky u Brna
Kobylí
Krumvíř
Křepice
Kurdějov
Morkůvky
Němčičky
Nikolčice
Popice
Pouzdřany
Starovičky
Starovice
Strachotín
Šakvice
Šitbořice
Uherčice
Velké Hostěrádky
Velké Němčice
Velké Pavlovice
Vrbice
Zaječí

KVĚTEN

14 PONDĚLÍ JANA 16,30
Bonifác H. Burkoví - D, Ta

15 ÚTERÝ
Zofie

16 STŘEDA
Přemysl

17 ČTVRTEK
Aneta

18 PÁTEK
Natalia

19 SOBOTA
Ivo

20 NEDĚLE
Zbyšek

20. týden

2007

Strachotín

V rámci Mikroregionu Hustopečsko byl vydán kalendář **„Hustopečsko 2007“**, ve kterém každá z 29-ti obcí měla 2 fotografie (Strachotín v květnu-20. týden a v říjnu-40. týden), kalendář bylo možno zakoupit v kanceláři Obecního úřadu.

ŘÍJEN

1 PONDĚLÍ
Igor ŽUBAŘ

2 ÚTERÝ
Olivie/Oliver

3 STŘEDA
Bohumil

4 ČTVRTEK
František

5 PÁTEK
Eliška ŽUBAŘ - VOLAT

6 SOBOTA
Hanuš

7 NEDĚLE
Justýna

40. týden

2007

Strachotín

V kanceláři Obecního úřadu bylo možno zakoupit několik druhů pohlednic v ceně 6,-- až 8,-- Kč/kus.

Pohlednice z roku 1994.

Pohlednice z roku 1996.

Pohlednice z roku 1997.

Pohlednice z roku 1999.

Pohlednice z roku 2005.

Pohlednice z roku 2004.

Pohlednice z roku 2005.

V kanceláři Obecního úřadu bylo možno získat tuto malou informační kartičku zdarma.

Pohlednice z roku 2006.

Obecní úřad

Strachotín, Osvobození 87
693 01 pošta Hustopeče
Tel.+fax: 519 415 720
Tel.: 519 415 770
Mobil - starosta: 607 874 267
E-mail: strachotin@strachotin.cz
www.strachotin.cz

Obec Strachotín se nachází v blízkosti Novomlýnských nádrží na trase cyklostezek Mikulovská a Moravská vinná poblíž Pálavy. Je zde možnost ubytování a ochutnávky vín.

KULTURNÍ AKCE:

- únor - Společenský ples (Sokol Strachotín)
- březen - Maškarní ples (Obec Strachotín a DH Palavanka)
- srpen (první sobota) - Hody
- 27. prosinec - svěcení vína

Tyto pohlednice nebyly vyrobeny pro prezentaci obce Strachotín, ale týkají se oblasti, ve které žijeme. Pohlednice bylo možné zakoupit v kanceláři obecního úřadu za cenu 8,-- Kč/kus.

Pohlednice z roku 1997.

Pohlednice z roku 2004.

Pohlednice z roku 2004.

Při červnové bouřce, kdy na ulici Sklepní spadlo několik větví, zastupitelé projednali znovu prošetření bezpečnostního a zdravotního stavu kaštanů a jejich následnému ořezu nebo pokácení. Radikální ořez byl proveden na podzim a v zimě roku 2007 u 22 stromů a 1 strom byl pokácen.

Ulice U RYBNÍKA 10/2007, částečný ořez.

Ulice U RYBNÍKA 12/2007, úplný ořez.

Ulice SKLEPNÍ 10/2007, částečný ořez.

Ulice SKLEPNÍ 12/2007, úplný ořez.

Ulice SKLEPNÍ 10/2007, před ořezem.

Ulice SKLEPNÍ 12/2007, po ořezu.

Strachotín nabízí turistům solidní zázemí

Po šestnáctiletém starostování Bohumila Bohatého usedl do křesla starosty jeho stranický kolega z KDU-ČSL Pavel Matýšek (55), který není v komunální politice žádným zelenáčem. Osm let zastával funkci místostarosty, takže postavit se do čela obce s 800 obyvateli vzal jako výzvu.

Josef Ševčík

Lídrem kandidátky lidovců při komunálních volbách byl bývalý starosta, co se stalo, že se nakonec starostou nestal a ve funkci jste vy?

Kolega Bohatý dostal ve volbách o šedesát hlasů méně než já, a tak se členové místní organizace KDU - ČSL rozhodli přehodnotit naše postavení na kandidátce a po dohodě s nezávislými jsem byl zvolen sedmičlenným zastupitelstvem starostou. Na místo starosty jsem se nedral, protože jsem měl solidní práci v zinkovně, odkud jsem byl na čtyři roky uvolněn a mohu se tam kdykoliv vrátit.

Co je pro vás investorskou prioritou pro funkční období?

Každopádně bychom rádi ze všeho nejdřív dokončili kanalizaci, jejíž výstavba běží. Máme za sebou první etapu, což obnáší dokončení přívaděče a druhou část kanalizace v Popicích. Na vedení už je napojeno i několik ulic ve Strachotíně. Stavebně je hotova celá čistírna odpadních vod, technologie je ale namontována zatím jen pro část plánovaného výkonu, který běží ve zkušebním provozu. Zvládne tak třetinu konečné kapacity. Jelikož jde o společné dílo svazku obcí Strachotín - Popice - Pouzdřany, bude při jeho dokončení záležet i na aktivitě našich sousedů a hlavně na tom, kolik peněz se nám podaří získat z dotačních titulů. Obec hospodaří s pětimiliónovým rozpočtem, takže žádné velké investice si bez případných dotací nemůžeme dovolit.

Kolik na takové společné dílo potřebujete financí a kde je získáte?

Budování společné kanalizace pro svazek uvedených tří obcí má stát podle smlouvy z roku 2004 celkem 160 milionů korun. Na první etapu jsme získali mimořádnou dotaci od ministerstva životního prostředí v celkové výši 50,6 milionů korun. Dokončení díla se ale neobejde bez další masivní podpory státu, který již deklaroval svůj zájem na ochraně vodního díla Nové Mlýny, kam splašky dosud vytékaly. Předložili jsme již žádost o finance na druhou etapu a budeme čekat, jak to dopadne. Evropská unie už peníze pro Českou republiku schválila, takže očekáváme, že uspějeme a budeme pokračovat.

Obec leží u hráze oddělující od sebe střední a dolní nádrž vodního díla Nové Mlýny. Takže se dá říct, že jde o turisticky zajímavou lokalitu. Jak je to u vás s turistickým ruchem?

„I když se v nádrži v těchto dnech nedá koupat, protože voda je plná sinic, tak tady mohou ti, kteří se koupat nemusí, najít solidní zázemí pro odpočinek. Máme tady nový soukromý kemp, který byl vybudován na pozemku bývalého statku a nabízí celoroční ubytování jak v chatkách, tak i karavanech či stanech. Vedle nového penzionu, který je nadstavbou místní vyhlášené rybářské bašty, nabízejí ubytování v soukromí i majitelé sklepů ve sklepní uličce. Občerstvení turistům nabízí tři stálé restaurace s kuchyní, v objektu obecního úřadu je denní bar a přes léto jsou otevřené ještě dvě letní restaurace. Bohužel stále ještě řešíme černé stanování. Někteří si totiž myslí, že jim stačí postavit stan někde u hráze. Nemusím vysvětlovat, co po takových turistech zůstává, když kolem dokola není žádné sociální zařízení ani žádná nádoba na odpadky. Proto je kolem obce stanování mimo kemp zakázáno. Avšak, musím konstatovat, že celkem slušný nepořádek je i po rybářích, kteří si asi myslí, že je naší povinností uklízet po nich haldy odpadků.

Mezi řečí jste se zmínil, že opravujete hasičskou zbrojnici, která dosud sloužila jako sběrný dvůr, ale bude zase sloužit svému účelu. Vy už nebudete mít sběrný dvůr nebo už máte nový?

Nemáme nový, ale hledáme vhodné místo, kde bychom ho vybudovali. Zatím se nám jeví nejlépe pozemek, který nám nabídlo ve svém areálu PPS Agro. Na vybudování sběrného dvora ale potřebujeme peníze, které chceme získat z fondů Evropské unie. Už se nám nepodaří zařadit do projektu sběrných dvorů v rámci mikroregionu Hustopečsko, ale zkusíme to sami.

Hodně obcí se pouští do projektů na podporu bydlení v rámci udržení mladých rodin. Patří i Strachotín k takovým obcím?

Určitě ano. Máme v územním plánu vyčleněnou lokalitu pro výstavbu rodinných domů na ulici Polní. Ještě do konce roku bychom tam mohli mít připraveny inženýrské sítě pro prvních sedm domků. Celkem by v uvedené lokalitě mělo stát jedenadvacet rodinných domů. Zatím to podle žádosti vypadá, že zájemci o stavební parcely budou z řad místních občanů. Vedle toho jsme v těchto dnech zkolaudovali dva obecní byty, které nabízíme ke koupi.

Starosta Strachotína Pavel Matýšek se pokusí maketu památníku Velké Moravy uvést do reality.

Proč už nestojí Památník Velké Moravy?

V květnu roku 2002 byly ve Strachotíně posvěceny základní kameny památníku Velké Moravy, který měl stát v katastru obce do dvou let.

Základní kameny přivezené z obcí a měst Strachotín, Rajhrad, Mikulčice, Modrá, Staré Město na Moravě, Břeclav, ke kterým své základní kameny dodaly i Královský řád Moravských rytířů svatého Rostislava a Kolumbana, Klub přátel znojemské rotundy, však stále na své zabudování čekají v místním kostele. Proč? Ptáme se starosty obce Pavla Matýška.

„Problém je s pozemkem. K výstavbě památníku byl vybrán pozemek, u kterého je spor o vlastnictví. Jde o spor mezi obcí a státem. Stát není schopen doložit, že je pozemek jeho a jak ho nabyl. Bohužel ale ani obec nemá k vlastnictví pozemku věrohodné doklady. Na stavbu jsme získali od kraje dotaci 300 tisíc korun, kterou už jsme museli vrátit, neboť stát nehodlá přistoupit na žádný kompromis. Proto hledáme v těchto dnech jiné řešení. Zjistili jsme už majitele sousedního pozemku, kterého požádáme o odkoupení. Pokud se dohodneme, tak stavbu památníku posuneme o několik metrů dál od původního místa," povzdechl si starosta.

Památník dle návrhu architekta Kubina bude mít podobu trojbokého jehlanu symbolizující tři pruty Svatoplukovy. Dvojitý kříž by měl zase připomínat Konstantina a Metoděje a jejich moravské mise. Náklady na výstavbu památníku budou vysoké, neboť rozpočet činí 2.150.000 Kč. Obec Strachotín dosud investovala asi 85.000 korun na úpravy terénu a přípravu staveniště.

STRACHOTÍN

Víte, že...

- po vzniku Československé republiky měla obec úřední název Strachotín s německou variantou Tracht. Od roku 1945 je název Strachotín úředním. Přesto, že vesnice dostala své jméno až po druhé světové válce, má 960 let starou historii.
- archeologové se domnívají, že v katastru obce leželo předhradí nebo tržiště přemyslovského hradu Strachotín, za který je považováno hradiště Vysoká zahrada na protějším břehu Dyje u D. Věstonic, předchůdce hradu Děvičky.
- v roce 1582 udělil císař Rudolf II. Strachotínu právo na dva jarmarky a týdenní trh
- na loukách mezi Strachotínem a Dolními Věstonicemi 5. srpna 1619 svedlo bitvu císařské vojsko, proti kterému se postavili odbojní moravští stavové a byli vítězní
- nejlidnatější byl Strachotín v roce 1900, žilo tady 1049 obyvatel
- v době II. světové války místní obyvatelstvo podlehlo nacionalistickým náladám živeným Sudetoněmeckou stranou a v roce 1935 právě tato strana v obci vyhrála volby. Proto bylo po válce v obci zkonfiskováno 1.151 hektar půdy a její majitelé byli odsunuti
- místní kostel sv. Oldřicha byl postaven ve 13. století a patří k nejstarším gotickým kostelům na Břeclavsku
- pro nízký počet dětí není v obci základní škola, ale je tu škola mateřská
- Strachotín protíná Moravská vinná stezka, která spojuje všechny vinařské oblasti jižní Moravy, a turisticky značená trasa.

V bývalé pískovně vyrůstají nové vinné sklepy

Na patnáct stavebních parcel pro stavbu sklepa s lisovnou a podkrovní nadstavbou obec vyčlenila v bývalé pískovně. Všechny parcely byly prodány a polovina sklepů už stojí. Na první pohled je zřejmé, že nové sklepy vhodným způsobem doplní sousední sklepní uličku, táhnoucí se po hrázi místního rybníka.

Závlaha pro fotbalisty

Místní TJ Sokol má ve svých řadách pouze fotbalisty. Členská základna čítá na 120 členů a tak je radnici jasné, že musí sportovcům pomáhat. Velikou radost jim udělala právě letos, neboť vyřešila letitý problém s trávníkem na hřišti, kterému chyběla závlaha. Z obecní pokladny bylo fotbalistům na vybudování závlah přispěno částkou 150 tisíc korun a v těchto dnech už je závlaha plně v provozu.

Pohled na první strachotínský soukromý kemp.

Možná i Strachotínští otevřou sklepy

Den nebo třeba celé léto otevřených sklepů, to jsou akce, které jsou v poslední době na jižní Moravě celkem v kursu.

Která vinařská obec chce být „in", tak otevírá sklepy. Při prohlídce parádní strachotínské sklepní uličky se realizace nějaké takové akce přímo nabízí. „Vážně uvažujeme o tom, že bychom ve spolupráci s místními vinaři otevřeli sklepy. S některými už jednáme a bude záležet jen na nich, jak se k tomu postaví. Od některých už máme příslib, že do toho půjdou," vysvětluje starosta. „Myslím si, že by to nemuselo být od věci. Řada sklepů je tady pro takový účel určitě vybavena a neměl by s tím být problém," přidává se ke starostovi Tomáš Klaudinger, který sice svůj sklep nemá, ale otec jeho přítelkyně ano.

Na pravém snímku je pohled na část malebné sklepní uličky u strachotínského rybníka. V jednom ze sklepů jsme zde zastihli Tomáše Klaudingra, který přiznal, že sklep patří jeho skoro tchánovi.

Stránku připravil Josef Ševčík

PŘÍLOHA KE KROJICE OBCE SCRACHOCÍD 2007 [SCRADA 16]

PPS AGRO a.s.
Nová 161
692 01 Strachotín
tel.: 0626/415 746
fax: 0626/415 735

PPS AGRO a. s.
STRACHOTÍN

PPS AGRO a. s.
STRACHOTÍN

tel.: 0626 / 7517; 75 40
fax: 0626 / 7736

Společnost PPS AGRO a.s., se sídlem Strachotín, Nová č. 161, vznikla v roce 1995 z původního zemědělského družstva. V roce 2007 zaměstnávala asi 76 pracovníků. Společnou činností firmy zahrnovalo mnoho oblastí zemědělské výroby. Ukázka propagačních materiálů společnosti, etikety a štítky.

~~[illegible]~~

První letošní burčák PPS Agro nabízela již 2.8.2007, a to odrůdu Tramí Olivery, jednalo se o panenskou sklizeň, cena 1 litru byla 40,– Kč (viz článek v DENÍKU Břeclavsko, strana 18).

BŘECLAVSKO

Vinaři už nabízejí zájemcům první letošní burčák

MARTINA MUZIKOVÁ

Strachotín/ Vinaři na Břeclavsku už začali s prodejem prvního burčáku. Jedním z prvních je i vinařská firma Agro Strachotín, která nabízí burčák z odrůdy Irsai Oliver, ale plánuje i Muškát moravský a Müller Thurgau.

„Irsai Oliver děláme prvním rokem. Vždycky jsme vyráběli burčáky, proto s nimi letos začínáme právě touto brzkou odrůdou. Jedná se o panenskou sklizeň. Burčák nabízíme už od druhého srpna," prozradil manažer obchodu Jan Rozek.

Podle jeho slov burčák odebírají i vinotéky. „Zásadně se vyhýbáme lidem, kteří by ho mohli prodávat u silnic. Na naše papíry by potom nabízeli kdoví co. Ptáme se proto každého, odkud přijel. Zrovna dneska jsem tady měl pohovor s jedním takovým zájemcem. Chtěl si vzít dvacet litrů, což je velmi neobvyklé. Chtěl na ně zřejmě získat papíry a zbytek na ně prodávat ze svého," vysvětlil Rozek.

Burčák ve strachotínské firmě dělají záměrně hodně sladký, aby si mohl zákazník sám pohlídat podíl alkoholu. „Zákazník si ho odveze a burčák kvasí u něho doma. Může si tak pohlídat správný termín kvašení. Vydrží mu čtyři dny," doplnil vinař.

PRVNÍ BURČÁK. Jan Rozek z vinařské firmy Agro Strachotín nalévá z koštýře jeden z prvních letošních burčáků. Foto: Deník/Martina Muzíková

Hrozny na burčák se trhají podle potřeby. „Děláme probírku vinohradu. Postupně podle ochutnávek potom vyrábíme burčák. Zatím mají hrozny pěknou cukernatost. Je to způsobené nejen polohou vinice, ale i tím, že jsou na ní položené kameny, které ji ohřívají.

Vinařství Agro Strachotín vyrábí burčák nejen ze svých hroznů, ale plánuje i jejich výkupování od ostatních vinařů. „Na Jižní Moravě je letos přebytek hroznů," přiblížil Jan Rozek.

Tradiční výrobce vysoce kvalitních, jakostních i přívlastkových vín. Víno nabízí vína z mikulovské vinohradnické oblasti z vinařských obcí Popice, Pouzdřany a Strachotín, na úpatí Pálavských vrchů a Pouzdřanské stepi, kde pěstování a výroba vína má staletou tradici. Víno z těchto tradičních vinařských obcí byla předkládána i na královský dvůr.

V dnešní době se roční produkce vín pohybuje kolem 200.000 litrů.

V nabídce hrozně ať po současné období jsou dokladem vysoké kvality vína **významná ocenění na mezinárodních i domácích soutěžích**. V sortimentu nabízíme vína mladá, ale také lahvové zrálá, archivní. Všechna vína jsou lahvována a dle požadavků expedována zákazníkům. Vybraná vína jsou ukládána do **archivního sklepa** již od roku 1965.

Úroda kvalitních hroznů z vlastní produkce je zpracována ve **vlastním sklepním hospodářství**.

Víno, které dovedl vynaleznout i královský dvůr.

Víha pestré - hrdý symbol vinařství

Drobný ptáček, vyhýbající se pouze v oblasti našich vinic a blízkém okolí. Snažně jeho je vzácné setkat se s tímto krásným ptáčkem, tak vyslovitě je ochutnat víno z naší produkce.

Krásná příroda, úrodná moravská zem, silné slunce, unikátní mikroklima, genius loci...

Kontakt:
Firma PPS AGRO a.s.
Tel: +420 728 972 788
Fax: +420 519 415 735

STRACHOTÍNSKÝ ZPRAVODAJ č.1/2007

Obecní zastupitelstvo obce Strachotín přeje všem občanům hodně zdraví, štěstí a pohody v osobním i pracovním životě v roce 2007.

VÝPIS – USNESENÍ

přijatých na zasedání Zastupitelstva obce Strachotín konaného dne 21.12.2006 v kanceláři starosty Obecního úřadu.

Bod č. 1: Technický bod:
Usnesení č. 31/06/Z7:
Zastupitelstvo obce b e r e n a v ě d o m í technické záležitosti (zahájení, přivítání,...) a s c h v a l u j e navržené ověřovatele zápisu (Ivan Murin, Václav Franc) a zapisovatelku (Jana Krejčí).
Hlasování: pro 6, proti 0, zdržel se 0.

Usnesení č. 32/06/Z7:
Zastupitelstvo obce s c h v a l u j e navržený program dnešního zasedání.
Hlasování: 6 : 0 : 0

Bod č. 2: Schválení rozpočtu na rok 2007:
Usnesení č. 33/06/Z7:
Zastupitelstvo obce s c h v a l u j e rozpočet na rok 2007.
Hlasování: 7 : 0 : 0

Bod č. 3: Rozpočtové opatření č. 4/2006:
Usnesení č. 34/06/Z7:
Zastupitelstvo obce s c h v a l u j e rozpočtové opatření č. 4/2006.
Hlasování: 7 : 0 : 0

Bod č. 4: Koncert Palavanky 22.12.2006 – příspěvek 5000,- Kč:
Usnesení č. 35/06/Z7:
Zastupitelstvo obce s c h v a l u j e příspěvek ve výši 5000,- Kč DH Palavanka na vánoční koncert 22.12.2006 – již zahrnuto v rozpočtovém opatření č. 4/2006.
Hlasování: 7 : 0 : 0

Bod č. 5: Rozpočtový výhled 2007 – 2009:
Usnesení č. 35/06/Z7:
Zastupitelstvo obce s c h v a l u j e rozpočtový výhled na rok 2007 – 2009.
Hlasování: 7 : 0 : 0

Bod č. 6: Zvolení zástupce na valnou hromadu VaK:
Usnesení č. 36/06/Z7:
Zastupitelstvo obce Strachotín deleguje: podle zákona č. 128/2000 Sb., o obcích, ve znění pozdějších předpisů, jako zástupce obce na mimořádnou valnou hromadu akcionářů Vodovodů a kanalizací Břeclav, a.s., se sídlem Čechova 23, 690 11 Břeclav, která se bude konat ve čtvrtek 4. ledna 2007 pana Bohumila Bohatého.
Hlasování: 7 : 0 : 0

Bod č. 7: Ocenění pozemků a zařazení do majetku obce
Usnesení č. 37/06/Z7:
Zastupitelstvo obce s c h v a l u j e , aby ocenění a zařazení pozemků do majetku obce Strachotín zpracovala firma Real Soft Brno.
Hlasování: 7 : 0 : 0

Bod č. 8: Firma LIPOSTAV smlouva o zápočtu půjčky a termínu dokončení bytů
Usnesení č. 38/06/Z7:
Zastupitelstvo obce s c h v a l u j e podepsání smlouvy s firmou LIPOSTAV o zápočtu půjčky a termínu dokončení bytů do 31.1.2007.
Hlasování: 7 : 0 : 0

Bod č. 9: Firma LIPOSTAV – žádost o prominutí úroků z půjčky
Usnesení č. 39/06/Z7:
Zastupitelstvo obce z a m i t á žádost firmy LIPOSTAV o prominutí 2 % úroků z půjčky.
Hlasování: 0 : 7 : 0

Bod č. 10: Žádost MŠ Strachotín o převedení mzdových prostředků
Usnesení č. 40/06/Z7:
Zastupitelstvo obce s c h v a l u j e převedení uletěných mzdových prostředků do provozních prostředků Mateřské školy Strachotín.
Hlasování: 7 : 0 : 0

Bod č. 11: Žádost MŠ Strachotín o poskytnutí mzdových prostředků z prostředků na provoz
Usnesení č. 41/06/Z7:
Zastupitelstvo obce s c h v a l u j e poskytnutí mzdových prostředků pro školnici MŠ z prostředků obce na provoz MŠ na rok 2007 s tím, že odsouhlasený rozpočet nebude navyšován.
Hlasování: 7 : 0 : 0

Bod č. 12: Obecní ples
Usnesení č. 42/06/Z7:
Zastupitelstvo obce s c h v a l u j e pořádání obecního maškarního plesu dne 17.3.2007 společně s DH Palavanka.
Hlasování: 7 : 0 : 0

Bod č. 13: Prohlášení k nemovitostem ve vlastnictví pozemkového fondu
Usnesení č. 43/06/Z7:
Zastupitelstvo obce Strachotín z á v a z n ě p r o h l a š u j e, že se vzdává práva na uplatnění vlastnického práva Obce Strachotín těmto pozemkům: KN 700/1, GP 4908, GP 4975, GP zh. 5222, GP 5216 a současně ruší žádost o bezúplatný převod pozemků p.č. GP 3617 a GP 3618.
Hlasování: 7 : 0 : 0

Bod č. 14: Oddělení nové komise pro informatiku a rozvoj obce
Usnesení č. 44/06/Z7:
Zastupitelstvo obce Strachotín s c h v a l u j e oddělení Komise pro informatiku a rozvoj obce od stávající Komise pro kulturu, sport, informatiku a rozvoj obce a tím, že stávající komise bude mít název: Komise pro kulturu a sport.
Hlasování: 7 : 0 : 0

Bod č. 15: Žádosti o odprodej obecních pozemků–schválení záměru prodeje
Usnesení 45/06/Z7:
69/81 - 162 m2
- p.č. 669/100 – 25 m2, 1623/56 – 60 m2
- 669/88 – 8 m2, 669/89 – 11 m2
- p.č. 1623/38 – 30 m2, p.č. 669/72 – 98m2
Dále s c h v a l u j e , aby se na únorové zastupitelstvo udělala tzv. investura žádostí o odprodej pozemků, co lze nebo nelze prodat a pak se tyto žádosti seřadí dle datumu.
Hlasování: 7 : 0 : 0

Bod č. 16: Žádost o odprodej pozemku – manželé Majerníkovi
Usnesení č. 46/06/Z7:
Zastupitelstvo obce Strachotín z a m i t á žádost manželů Majerníkových o odprodej pozemku p.č. 663/46 na ulici Sklepní v lokalitě „piskovna".
Hlasování: 1 : 6 : 0

Bod č. 17: Žádosti o pokácení stromů
Usnesení č. 47/06/Z7
Zastupitelstvo obce Strachotín s c h v a l u j e žadatelům (Jiří Frieb, Jaroslav Holešinský) pokácení akátů nad sklepy.
Hlasování: 7 : 0 : 0

Bod č. 18: Různé:
Usnesení č. 48/06/Z7
Zastupitelstvo obce b e r e n a v ě d o m í připomínky ohledně drobných oprav Domu služeb,
zdůvodnění dodatečné fakturace ve výši cca 1 mil. Kč ul. Zahradní panem Bohatým,
dotazy k novému územnímu plánu obce a to, že paní Minaříková zajistí příprava opravy sochy sv. Floriána.

Ve Strachotíně dne 21.12.2006 Zapsala: Jana Krejčí

Pavel Matýšek
starosta

Ověřovatelé zápisu:

Václav Franc Ivan Murin

POZVÁNKA NA JEDNÁNÍ OBECNÍHO ZASTUPITELSTVA:
Zveme všechny občany na jednání obecního zastupitelstva, které se uskuteční dne 25. ledna 2007 v 19,00 hodin v kanceláři starosty. Program jednání k nahlédnutí na úřední desce nebo na **www.strachotin.cz**.

Členka komise pro informatiku a rozvoj obce Kateřina Minaříková zhotovila vydávání obecního zpravodaje. V roce 2007 byly vydány 4 čísla STRACHOTÍNSKÉHO ZPRAVODAJE (každý kvartál o prostinci), každý v nákladu 300 ks výtisků (strana 19-23). Již v roce 1998 byl vydáván STRACHOTÍNSKÝ ZPRAVODAJ Josefem Hendlem (ukázka na straně 23-24).

SPOLEČENSKÁ KRONIKA

V roce 2006 se ve Strachotíně narodilo 7 dětí:
BRYCHTA Pavel
BOHATÝ Michal
LANDKAMEROVÁ Marie
BÍLA Tomáš
BŘEZOVIČ Jan
ZAPLETAL Samuel
NOVÁČKOVÁ Noemi

Statistické údaje :
V naší obci žilo ke 31.12. 2006 786 občanů, z toho bylo 408 žen a 378 mužů. Průměrný věk obyvatel byl 39,11 let.

KULTURNÍ AKCE

Ples TJ SOKOL Strachotín
se uskuteční 10. února 2007 ve 20,00 hodin v sále obecního úřadu.
K tanci a poslechu hraje DH Tůfaranka.Je připravena bohatá tombola.
Vstupné 100,- Kč.

Maškarní obecní ples
se uskuteční 17. března 2007 ve 20,00 hodin v sále obecního úřadu.
K tanci a poslechu hraje DH Pálavanka. Je připravena bohatá tombola.

Na obě kulturní akce srdečně zvou pořadatelé.

SDĚLENÍ OBECNÍHO ÚŘADU

Upozorňujeme občany,
1.) že v termínu od 1. do 28. února jsou splatné poplatky vyplývající z vyhlášek obce, t.j. poplatek za odpad: 400,-. Kč osoba/rok, poplatek za psa: 50,- Kč pes/rok (při vlastnictví 2 a více psů činí poplatek za každého dalšího psa 100,- Kč/rok) a poplatek za kabelovou televizi,
2.) na povinnost občanů vyplývající z obecní vyhlášky č. 2/2005 o místních poplatcích, platit poplatek z ubytovacích kapacit. Poplatek činí 4,- Kč osoba/den a je splatný v průběhu roku nebo vždy nejpozději do 15. ledna nadcházejícího roku,
3.) na změnu zákona č. 114/1992 o ochraně přírody a krajiny, která upravuje obecnou ochranu dřevin rostoucích mimo les. Ke kácení dřevin je od 1.1.2007 nezbytné povolení obce, na jejímž katastru dřevina roste. Povolení obce se vydává ve správním řízení. Žádosti o povolení ke kácení jsou k dispozici na obecním úřadě. O povolení ke kácení může požádat pouze vlastník pozemku, na kterém dřevina roste, nebo jeho nájemce s doloženým souhlasem vlastníka. Bez povolení může dřevinu pokácet pouze fyzická osoba, která je vlastníkem a současně uživatelem pozemku, na němž dřevina roste a to pouze v případě, že se jedná o strom do velikosti obvodu kmene 80 cm, měřeného při výšce 130 cm nad zemí nebo o keřové porosty o souvislé ploše do 40 m². Toto zvýhodnění se netýká právnických osob a lze jej uplatnit pouze v případě, že se na pozemek nevztahuje jiný ochranný režim,
4.) že v letošním roce obdrží občané na OÚ zdarma tyto pytle na separované odpady:

transparentní na PET lahve	4 ks občan/rok
červené na nápojové kartony	1 ks občan/rok
modré na papír	1 ks občan/rok,

další si mohou zakoupit na OÚ za 2,50 Kč/ks.
5.) na nutnost dorčovat při třídění skla do kontejnerů jeho barevnost,
6.) že sběrný dvůr na odpad umístěný původně v hasičce je v současné době přemístěn do stodoly,
7.) že do kontejnerů na ostatní odpady umístěné v areálu PPS Agro Strachotín je nutné odkládat pouze odpad rozložený na menší části (staré sedací soupravy, skříně, apod.) z důvodu jeho lepší skladnosti,
8.) že při prodeji obecních pozemků je nutno dodržet následující postup:
Nabídka pozemků OÚ, které jsou nabízeny k prodeji bude postupně vyvěšována na úřední desce OÚ (záměr prodat obecní pozemek), záměr musí být vyvěšen nejméně 15 dnů na úřední desce a teprve na následujícím jednání OZ se schvaluje kupní smlouva na prodej pozemků.

VEŘEJNÁ SBÍRKA

Společnost DUCOM, s.r.o. se sídlem Sklepní 98, 693 01 Strachotín vyhlašuje v souladu s ustanoveními zák.č. 117/2001 Sb. a na základě osvědčení SpZn: S-JMK/158453/2006/OPO

VEŘEJNOU SBÍRKU NA OBNOVU SOCHY SV. FLORIÁNA VE STRACHOTÍNĚ.

Způsob konání sbírky : shromažďování příspěvků na zvláštním bankovním účtu č. účtu: 35-7775570297/0100.

Kateřina Minaříková
jednatelka

PLACENÁ INZERCE

Kateřina MINAŘÍKOVÁ

Sklepní 98, 693 01 STRACHOTÍN,
IČO: 68344546

CENY A ODHADY MOVITÉHO MAJETKU

motorových vozidel, strojů a zařízení, zemědělské a manipulační techniky.

TEL.: 606/746724, FAX.: 519415068,
e-mail: katerinaminarikova@atlas.cz

Strachotínský zpravodaj
Vydává : Obecní úřad Strachotín jako občasník v nákladu 300 výtisků
Odpovědná osoba: Kateřina Minaříková – komise pro rozvoj a informatiku při OÚ Strachotín

STRACHOTÍNSKÝ ZPRAVODAJ č.2/2007

OMLUVA

Omlouváme se tímto Julii Valové a jejím rodičům za neuveřejnění jejího jména v minulém vydání Strachotínského zpravodaje. K omylu došlo z toho důvodu, že matrika v Brně nezaslala rodný list MěÚ v Hustopečích, který zasílá podklady pro evidenci obyvatel Obci Strachotín.
Počet narozených dětí ve Strachotíně v roce 2006 je tedy 8.

OZNÁMENÍ

Vedle hlavního vchodu na obecní úřad byla umístěna schránka, do které mohou občané vhazovat své připomínky a návrhy.
Na obecním úřadě lze koupit CD dechové hudby Palavanka „Chlapci od Pálavy" za 150,- Kč.
Z důvodu reorganizace na OÚ, bude pro občany otevřeno pouze v úřední dny pondělí a středa od 8.00 – 12.00 a od 13.00 – 17.00 hod.

PROBLEMATIKA PŘIHLAŠOVÁNÍ STUDNÍ

Část informací k této problematice získáte z letáku, který je umístěn na vchodových dveřích obecního úřadu.
Vzhledem k rozdílnosti jednotlivých případů je lepší, aby občané kontaktovali příslušný vodoprávní úřad, tj. Městský úřad Hustopeče, odbor životního prostředí (budova nad kostelem v bývalé poště) – pan Hanzliček, tel. 519 441 086. Zde také získáte i potřebné tiskopisy k jednotlivým žádostem.

KONTEJNER NA ODPAD

V areálu PPS AGRO a.s. Strachotín je umístěn kontejner na ostatní odpad (tj. na odpad, který se nevejde do popelnice). Jak již bylo uvedeno v minulém zpravodaji, je nutné velké kusy (např. staré sedací soupravy a skříně,...) rozložit na menší kusy, aby se do kontejneru vešlo větší množství opadu (když se odváží kontejner často s menším množstvím opadu, platí sice obec méně za uložení ale daleko více za odvoz). Protože toto dodržuje pouze malá část občanů, bude u kontejneru vždy pracovník obce, který na toto dohlídne a provede úklid kolem kontejneru. Bude to v těchto dnech: středa 13.00 – 15.00 hod. a sobota 9.00 – 12.00 hod.

UPOZORNĚNÍ

Vážení spoluobčané,
na základě oznámení z Ministerstva dopravy Vás upozorňujeme na nutnost výměny řidičských průkazů vydaných od 1. července 1964 do 31. prosince 1993.
Bližší informace naleznete na úřední desce obecního úřadu, případně na Městském úřadě Hustopeče, odbor dopravy, kde Vám bude řidičský průkaz vyměněn.
Ke konci roku mohou být z provozních důvodů výměny řidičských průkazů spojeny s velmi dlouhým čekáním ve frontách na úřadech. Nelze opomenout, že řízením vozidla bez platného řidičského průkazu se řidič dopouští dopravního přestupku. Proto, prosím, s výměnou řidičských průkazů za nové neotálejte!
Oznamujeme obyvatelům ulice Šakvické, že na základě upozornění Povodí Moravy s.p., (které se odvolává na příslušný zákon) musí odstranit lávky přes odvodňovací kanál u hráze. Tento kanál bude Povodí Moravy s.p. během letošního roku čistit a neodstraněné lávky zlikviduje.

Žádáme občany, aby mezi staré věnce a kytice u hřbitova nevyhazovali rozbité vázy a jiné sklo, to mohou dát do kontejnerů u autobusové zastávky u prodejny potravin.

WWW STRÁNKY OBCE STRACHOTÍN

Oznamujeme občanům a podnikatelským subjektům, že si mohou na obecní webové stránky umístit svoji reklamu či odkaz na vlastní www. stránky za 350,- Kč/ ročně.

SBĚR NÁPOJOVÝCH KARTONŮ

Od začátku letošního roku v naší obci odděleně v oranžových pytlích sbíráme nápojové kartony. Jedná se o čím dál více používané nápojové obaly, se kterými se setkáváte v obchodech. Jsou tvořeny dvěmi, nebo třemi druhy materiálů, přičemž hlavní součástí je vysoce kvalitní papír, přes 70% hmotnosti obalu. Právě pro svůj obsah vysoce kvalitního papíru je vyhledáván papírnami jako zdroj cenné suroviny. Kromě toho se z nápojových kartonů vyrábí stavební desky. Ty se vyrábí lisováním nadrcených kartonů ve firmě VUVL v Hrušovanech u Brna. Veškerý sesbíraný nápojový karton z naší oblasti právě odchází na výrobu těchto desek. Třídit nápojový karton je velmi snadné. Prázdný nápojový karton stačí jen vypláchnout malým množstvím vody a rozložit. Sbírá se do speciálních oranžových pytlů označených tímto logem. Nápojové kartony je možné předávat v rámci pytlového systému nakládání s odpadem v obci. Nápojové kartony odebírá a k využití odváží společnost HANTÁLY a.s. Velké Pavlovice. Prosíme vás o důsledné dodržování zásady, že do to těchto pytlů, které jsou určeny na nápojové kartony, nebudete přidávat další odpad. Děkujeme Vám.

TŘÍDĚNÍ SKLA

Sklo bylo historicky první komoditou, která se u nás začala sbírat pomocí zvláštních nádob umístěných na veřejných prostranstvích.
Do kontejneru lze odkládat veškeré obalové (lahve a sklenice) a tabulové sklo. Pro další zpracování je velmi vhodné, aby sklo v nádobě bylo co nejméně rozbité.
Do kontejneru se nesmí ukládat drátosklo (bezpečnostní sklo s drátěnou sítí), autoskla, zrcadla, keramika, a porcelán. Ideální je, pokud se lahve zbaví kovových uzávěrů.
Recyklací skla se dá ušetřit přes devadesát procent energie než při výrobě z přírodních zdrojů, velké množství písků, živce a dalších nerostů, jejichž těžba hyzdí krajinu. Recyklace skla je teoreticky neomezená, ale pro speciální výroby se používá větší podíl primárních surovin.
Znovu upozorňujeme na nutnost třídění skla na bílé a barevné.
Za roztříděné sklo se obci vrací určitá část peněz, což má vliv na výši poplatku za odpad. V naší obci jsou umístěny kontejnery na sklo u autobusové zastávky u prodejny potravin a na ulici Sklepní (pod kopcem).

KULTURNÍ AKCE

28.04. 2007 - Pálení čarodějnic
13.05. 2007 - Den matek
25.08. 2007 - Ukončení prázdnin

SPOLEČENSKÁ KRONIKA

Věkové složení obyvatel obce k 31.3.2007:

věk	do 6	7-18	19-30	31-40	41-50	51-60	61-70	71-80	81-90	91-100	101 +	Celkem
Muži	25	51	50	71	47	72	41	12	7	0	0	376
Ženy	26	62	58	70	36	72	46	23	17	2	0	412
Celkem	51	113	108	141	83	144	87	35	24	2	0	788

Četnost jmen k 31.3.2007:

Poř.	Jméno	Počet
1.	Marie	43
2.	Josef	28
3.	Jiří	24
4.	Jana	23
5.	Jaroslav	22
6.	František	20
7.	Lumíla	20
8.	Petr	19
9.	Jan	18
10.	Pavel	18
11.	Zbyněk	18

V měsíci květnu oslaví
98 let nejstarší občanka naší obce
paní **Julie FIALOVÁ**
a
87 let nejstarší muž naší obce
pan **František KNÁPEK**.

Oběma jmenovaným srdečně blahopřeje a do dalších let života hodně štěstí,
zdraví a spokojenosti přeje obecní úřad a sbor pro občanské záležitosti.

SDĚLENÍ OBECNÍHO ÚŘADU

Jak jsem Vás informovala, vážení spoluobčané, v minulém vydání Strachotínského zpravodaje o vyhlášení Sbírky na obnovu sochy sv. Floriána ve Strachotíně, chtěla bych Vám touto cestou sdělit , že k dnešnímu dni je na účtu společnosti DUCOM, s.r.o., který je veden jako zvláštní pouze k účelům sbírky 82000,- Kč. Na tuto sbírku přispěly firmy a podnikatelé: Miloš Kejval z Rychnova nad Kněžnou, PAMID v.o.s. z Ostravy, pan Vlastimil Bednář z Kostelce nad Ohří, pan Jaroslav Melvald z Velemina, pan Slavomil Bachura z Horního Jelení, pan Antonín Brázdil z Lubné, pan Miloslav Minařík z Prostějova a DUCOM s.r.o. ze Strachotína. Všem těmto sponzorům děkuji jménem občanů Strachotína. Na druhé čtvrtletí tohoto roku jsou předběžně projednány smlouvy na částku okolo 40000,- Kč.
Za Ducom, s.r.o. - Kateřina Minaříková - jednatelka společnosti

PODĚKOVÁNÍ

Ve dnech 14. a 15. dubna 2007 proběhla v naší obci Beseda nad kronikou, kterou navštívilo přes 200 občanů.Chci na tomto místě poděkovat všem, kteří přispěli k jejímu zdárnému průběhu a hlavně všem občanům, kteří na tuto akci zapůjčili fotografie, vystavené kroje a vojenské uniformy.
Za komisi pro rozvoj a informatiku Kateřina Minaříková.

CELNÍ ÚŘAD BŘECLAV

Celní úřad Břeclav jako správce spotřebních daní registruje plátce spotřební daně z tichého vína. S ohledem na skutečnost, že došlo k opakovaným legislativním změnám v příslušných ustanoveních zákona č. 353/2003 Sb., o spotřebních daních, v platném znění (dále jen zákon o spotřebních daních) a tyto změny by mohly zjednodušit agendu související s výrobou tichého vína, chtěli bychom o těchto změnách informovat nejširší vinařskou veřejnost.

Současně platná právní úprava ukládá povinnost registrace u příslušného celního úřadu ke spotřební dani z vína těm výrobcům tichého vína (nejedná se tedy o výrobce šumivých či perlivých vín a meziproduktů – pro registraci a výrobu těchto produktů platí odlišný režim), u kterých výroba tichého vína překročí 2000 (dva tisíce) litrů za kalendářní rok. Předcházející právní úprava požadovala, aby se výrobce tichého vína registroval již od výroby 500 litrů resp., po novele od 1000 litrů vyrobeného tichého vína za kalendářní rok. Dle našich zjištění informovanost ve vinařské obci o této skutečnosti není vysoká a správce daně sám nemá u jednotlivých subjektů informace o tom, jaké množství vína předpokládá tento subjekt vyrobit v průběhu kalendářního roku, aby mohl provést zrušení registrace z vlastního podnětu. Zaregistrovaní vinaři, kteří na základě výše uvedených důvodů již nemají povinnost být zaregistrováni ke spotřební dani a nemusí již plnit povinnosti vůči správci daně (podávat daňová přiznání, oznámení o tom, že nenastala daňová povinnost atd.), mohou svoji registraci u správce daně zrušit.

Pro úplnost výše uvedené informace je možno ještě uvést, že novela zákona o spotřebních daních zavedla nový pojem tzv. „Malý výrobce vína", což je fyzická nebo právnická osoba , která vyrábí výhradně tiché víno, přičemž průměrná roční výroba tohoto vína nepřevýší 1000 hl a toto víno není vyráběno v daňovém skladu (pod tento pojem lze zařadit převážnou většinu menších výrobců tichého vína). Tito tzv. „Malí výrobci vína" podle novely účinné od 1.1.2007 sice musí podávat daňová přiznání a plnit další povinnosti uložené výrobcům tichého vína, ale v případě, že v daném zdaňovacím období nevyrobí tiché víno, již nemusí správci daně zasílat oznámení o tom, že nenastala daňová povinnost tak, jak to ukládá ustanovení § 40 odst. 4 zákona č.337/1992 Sb., o správě daní a poplatků, v platném znění.

plk. Petr Kocman v.r.
ředitel Celního úřadu Břeclav

kontakt: **CELNÍ ÚŘAD BŘECLAV, Lidická 134, 690 95 Břeclav, tel.: 519 312 305**

PLACENÁ INZERCE

Pojišťovací zprostředkovatel
KOOPERATIVA POJIŠŤOVNA a.s.

Hana Pospíchalová,
Šakvická 267, Strachotín
Tel.: 776 052 037, 519 415 784
nabízí
INVESTIČNÍ ŽIVOTNÍ POJIŠTĚNÍ PERSPEKTIVA
- komplexní pojistná ochrana - velký výběr pojištění
- zhodnocení finančních prostředků - bonusy a daňové zvýhodnění

Restaurace Rybářská bašta ve Strachotíně
oznamuje, že již **10.** rokem je zde pro Vás.

Nabízíme:
- denní menu
- sladkovodní a mořské ryby
- speciality pro nejmenší
- zmrzlinové poháry

Pořádáme:
- rodinné oslavy
- pohřby
- svatby
- narozeniny

www.rybarska-basta.cz
tel.: 776823123

Strachotínský zpravodaj
Vydává : Obecní úřad Strachotín jako občasník v nákladu 300 výtisků
Odpovědná osoba: Kateřina Minaříková – komise pro rozvoj a informatiku při OÚ Strachotín

STRACHOTÍNSKÝ ZPRAVODAJ č.3/2007

VÝPIS – USNESENÍ

přijatých na zasedání Zastupitelstva obce Strachotín
konaného dne 30.8.2007 v zasedací místnosti Obecního úřadu.

Bod č. 1: Technický bod:
Usnesení č. 82/07/Z6:
Zastupitelstvo obce bere na vědomí technické záležitosti (zahájení, přivítání,...)
a schvaluje navržené ověřovatele zápisu (Mgr. Iva Maderová, Ing. Josef Knápek) a zapisovatelku (Jana Krejčí).
Hlasování: 7 : 0 : 0
Usnesení č. 83/07/Z6:
Zastupitelstvo obce schvaluje navržený program dnešního jednání.
Hlasování: 7 : 0 : 0

2. Prohlášení vlastníka budov – schválení
Usnesení č. 84/07/Z6:
Zastupitelstvo obce schvaluje Prohlášení vlastníka budovy a záměr vymezit bytové jednotky v budově č.p. 87 včetně příloh.
Hlasování: 7 : 0 : 0

3. Vyhodnocení nabídek na opravu obrubníků a vozovky ul. Zahradní
Usnesení č. 85/07/Z6:
Zastupitelstvo obce bere na vědomí zprávu předsedy finančního výboru týkající se vyhodnocení nabídek na opravu obrubníků a vozovky ul. Zahradní – vybrána byla firma COLAS c.z. a nemá proti žádné připomínky.
Hlasování: 7 : 0 : 0

4. Schválení smlouvy o díle na opravu obrubníků a vozovky ul. Zahradní
Usnesení č. 86/07/Z6:
Zastupitelstvo obce schvaluje smlouvu s firmou COLAS c.z. na opravu obrubníků a vozovky na ul. Zahradní.
Hlasování: 7 : 0 : 0

5. Zpráva kontrolního výboru o plnění usnesení zastupitelstva
Usnesení č. 87/07/Z6:
Zastupitelstvo obce bere na vědomí zprávu kontrolního výboru o plnění usnesení zastupitelstva doplněnou o dva termíny plnění (pozemky v PPS AGRO do 31.10.2007, stav kaštanů a jejich prořezání – termín průzkumu kaštanů do 30.10.2007 a ořez a káceni do konce roku. Hlasování: 7 : 0 : 0

6. Prodej rodinného domku č.p. 218 – zrušení minulého záměru a schválení nového záměru
Usnesení č. 88/07/Z6:
Zastupitelstvo obce schvaluje záměr na prodej objektu k bydlení č.p. 218 na pozemku p.č.st. 95. Tento objekt užívají nájemci na základě platné nájemní smlouvy na dobu neurčitou. Přednost má nejvyšší nabídka.
Hlasování: 7 : 0 : 0

7. Rozpočtové opatření č. 6/07
Usnesení č. 89/07/Z6:
Zastupitelstvo obce Strachotín schvaluje rozpočtové opatření č. 6/07 – navýšení výdajů o 316 000,- Kč (larvice na body, vystoupení Palavranky, ořezání kaštanů, rozšíření programu v knihovně, připojení bytů nad kotelnou na elektřinu,.....), které budou hrazeny z rezervy.
Hlasování: 7 : 0 : 0

8. Cenová nabídka projektu na ulici Polní – Ing. Maloch
Usnesení č. 90/07/Z6:
Zastupitelstvo obce schvaluje provedení výběrového řízení na úpravu ulice Polní, projektovou dokumentaci pro územní řízení a stavební povolení, včetně inženýrské činnosti a vydání územního rozhodnutí a stavebního povolení a dále provedení výběrového řízení na zástavbu rodinných domů na ul. Polní (projektová dokumentace pro územní řízení a stavební povolení, včetně inženýrské činnosti a vydání stavebního povolení).
Složení komise pro vyhodnocení nabídek: J. Mikáčová, Václav Franc, Bohumil Bohatý, Ivan Murín, Pavel Matýšek.
Hlasování: 7 : 0 : 0

9. Kupní a nájemní smlouvy na pozemky:
Usnesení č. 91/07/Z6:
Zastupitelstvo obce schvaluje kupní smlouvu panu Pavlu Sigmundovi na pozemek p.č. 669/63 o výměře 99 m² a p.č. 1623/67 o výměře 20 m². Dále schvaluje kupní smlouvu panu Eduardu Kučerovi ml. na pozemek p.č. 1963 o výměře 82 m². Také schvaluje nájemní smlouvu panu Pavlu Sigmundovi na pozemek p.č. 1623/71 o výměře 12 m² a to za stejných podmínek jako panu Pavlu Křivákovi ml.
Hlasování: 7 : 0 : 0

10. Hospodaření DSO Odkanalizování obcí Popice, Pouzdřany, Strachotín
Usnesení č. 92/07/Z6:
Zastupitelstvo obce bere na vědomí zprávu předsedy finančního výboru o hospodaření DSO Odkanalizování obcí Popice, Pouzdřany, Strachotín a výstavba společné ČOV. Hlasování: 7 : 0 : 0

11. Vyjádření k žádostem J. Šedivého a M. Hrobaře
Usnesení č. 93/07/Z6:
Zastupitelstvo obce schvaluje výstavbu zděného plotu u pozemku p.č. st. 166 (po zbouraném RD č.p. 93) dle přiloženého návrhu pana J.Šedivého st.
Hlasování: 7 : 0 : 0
Usnesení č. 94/07/Z6: Zastupitelstvo obce neschvaluje přiloženou projektovou dokumentaci pan M. Hrobaře na výstavbu lisovny s pobytovými místnosti v pískovně.
Hlasování: 2 : 2 : 3

12. Žádosti o odkoupení pozemků:
Usnesení č. 95/07/Z6:
Zastupitelstvo obce schvaluje záměr prodeje těchto pozemků: p.č. 1626/5 – 13 m2, p.č. 1623/45 o výměře 71 m2. Dále zamítá žádost manželů Staňkových o odprodej pozemků p.č. 658/56 a 658/19, protože nejsou ve vlastnictví obce. Další pozemky, o které mají manželé Staňkovi zájem jsou zařazeny do pořadníku žádostí. Hlasování: 7 : 0 : 0

13. Další žádosti:
Usnesení č. 96/07/Z6:
Zastupitelstvo obce schvaluje pronájem části pozemku p.č. GP 3571 panu Martinu Matýškovi na postavení montované garáže s tím, že nájemní smlouva s cenou za m² bude schválena na příštím zasedání. Hlasování: 6 : 0 : 1
Zastupitelstvo obce bere na vědomí žádost paní Jitky Krejčové o pronájem nebytových prostor na domě služeb s tím, že zatím nejsou žádné volné prostory k pronájmu a dále žádost paní Zdeňky Kubíkové o odkoupení obecního bytu 2 + 1 (nad kotelnou).

14. Různé:
Usnesení č. 97/07/Z6:
Zastupitelstvo obce schvaluje tisk letáčků o obci v nákladu 2000 letáčků do ceny 9 600,- Kč s tím, že návrh grafické úpravy provede komise pro rozvoj a informatiku.
Dále bere na vědomí připomínku paní Strouhalové o přemístění kontejneru na železo a odpověď starosty na tuto připomínku (bylo již v této věci jednáno s panem Šedivým).

15. Závěr
Starosta obce ukončil jednání zastupitelstva ve 20.40 hod.

Ve Strachotíně dne 6.9.2007 Zapsala: Jana Krejčí

Pavel Matýšek
starosta

Ověřovatelé zápisu:

Mgr. Iva Maderová Ing. Josef Knápek

ČETNOST PŘÍJMENÍ

POŘADÍ.	V NAŠÍ OBCI	POČET	POŘADÍ.	V ČESKÉ REPUBLICE	POČET
1.	Stehlík, Stehlíková	27	1.	Novák, Nováková	69 409
2.	Knápek, Knápková	17	2.	Svoboda, Svobodová	51 638
3.	Pospíchal, Pospíchalová	15	3.	Novotný, Novotná	49 464
4.	Chaloupka, Chaloupková	13	4.	Dvořák, Dvořáková	45 541
5.	Matýšek, Matýšková	13	5.	Černý, Černá	36 231
6.	Dobrovolný, Dobrovolná	11	6.	Procházka, Procházková	32 756
7.	Benešovský, Benešovská	10	7.	Kučera, Kučerová	30 880
8.	Bohatý, Bohatá	10	8.	Veselý, Veselá	26 204
9.	Buček, Bučková	10	9.	Horák, Horáková	24 882
10.	Fiala, Fialová	10	10.	Němec, Němcová	22 614
11.	Gutman, Gutmanová	10	11.	Marek, Marková	22 379
12.	Křivák, Křiváková	9	12.	Pospíšil, Pospíšilová	21 926
13.	Křivánek, Křivánková	9	13.	Pokorný, Pokorná	21 908
14.	Řezáč, Řezáčová	9	14.	Hájek, Hájková	21 059
15.	Šmid, Šmidová	9	15.	Jelínek, Jelínková	20 397

Dobrovolný svazek obcí : Odkanalizování obcí Strachotín, Popice, Pouzdřany a výstavba společné čistirny odpadních vod – zpráva o dosavadní činnosti:

Tento svazek byl vytvořen za účelem získání dotací ze Státního fondu životního prostředí (SFŽP) v Praze na vybudování čistírny odpadních vod a kanalizace v jednotlivých obcích. Když jsme žádali o dotace jako samostatná obec, vždy byly naše žádosti zamítnuty.
Dosud byly provedeny práce v I. etapě ve výši 50 638 399,- Kč:
- dotace ze SFŽP činily 36 459 647,- Kč (72 %)
- půjčka od firmy Sefimota, a.s. Praha, která stavbu I. etapy prováděla činí 8 302 344,-
- vlastní prostředky obcí činily 6 076 608,- Kč

V I. etapě byla postavena čistírna odpadních vod, přivaděč z Popic do Strachotína a byly napojeny některé ulice v Popicích a ve Strachotíně.
Půjčka firmě Sefimota a.s. je splatná každoročně do 1. října ve výši 506 375,- Kč. Na tuto částku poskytnou finanční prostředky všechny tři obce. Letos podle výše investic do jednotlivých obcí (Popice 52 %, Strachotín 36 % - tj. 182 295,- Kč, Pouzdřany 12 %).

Na druhou etapu, ve které by měl být vybudován přivaděč z obce Pouzdřany do čistírny odpadních vod ve Strachotíně, je zaslána žádost na SFŽP v Praze. První kolo, ve kterém se má rozhodovat o přidělení dotací má být v září, další ke konci roku. Jakmile bude dotace schválena bude se v práci pokračovat. Pak budeme dál žádat dotace na třetí etapu.

Kanalizační přípojky rodinných domků:

Na ulicích, kde je již vybudována kanalizace, obdrželi vlastníci rodinných domků (většinou v loňském roce) stavební povolení pro stavbu kanalizační přípojky. Upozorňujeme občany, že toto povolení má platnosti do 31.12.2007 (tj. do konce letošního roku). Kdo se letos nestihne připojit, musí si sám zažádat na Městském úřadě v Hustopečích – stavební úřad (na staré poště nad kostelem) o prodloužení stavebního povolení (původní stavební povolení si vezměte sebou).

Kdo se již na kanalizaci připojil, musí zažádat na Městském úřadě v Hustopečích – stavební úřad o kolaudaci kanalizační přípojky. K tomu je potřeba si vzít protokol od plynařů (pokud přípojka jde přes rozvod plynu) nebo potvrzení od obce. I v tomto případě je dobré si vzít sebou stavební povolení.
Upozorňujeme občany, že pokud se budou připojovat do místní kanalizace nesmí připojit odpad dešťové vody a nesmí být kanalizace napojena na septik.

Červené pytle na odpad:

Upozorňujeme občany, že do těchto pytlů je možno dávat pouze kartony od mléka, džusů a jiné nápojové kartony. Nesmí se zde dávat ostatní plast. Na ten zatím nemá svozová firma Hantály a.s. odběratele, takže se zatím musí dávat do popelnic.

Do pytlů odkládejte kartony stlačené a beze zbytků nápojů! Pytle se pak předávají k dalšímu dotřídění a pak putují nápojové kartony k dalšímu zpracování do papíren.

Poplatek z ubytovací kapacity:

Kdo pronajímá nemovitost a nemá dosud vyřízené povolení, ať zažádá stavební úřad o změnu užívání stavby nebo o změny užívání stavby před jejím dokončením.

Kdo má již povolení na ubytování vyřízeno, tak je povinen dle Obecně závazné vyhlášky č. 2/2005 platit Obci Strachotín poplatek z ubytovací kapacity:

PŘEDMĚT POPLATKU: Předmětem poplatku jsou využitá lůžka v zařízeních sloužících nebo určených k přechodnému ubytování za úplatu.

POPLATNÍK: Poplatníkem je fyzická nebo právnická osoba, která zařízení určené pro přechodné ubytování vlastní nebo právnická osoba, která k němu má právo hospodaření.

OZNAMOVACÍ POVINNOST:

1. Poplatník je povinen písemně oznámit zahájení činnosti (poskytování ubytování) do 14 dnů ode dne faktického zahájení této činnosti.

2. Při plnění oznamovací povinnosti je poplatník povinen sdělit správci poplatku příjmení, jméno a nebo název právnické osoby, bydliště nebo sídlo, rodné číslo nebo IČO. Jde-li o fyzickou nebo právnickou osobu, která je podnikatelským subjektem uvede též čísla účtů u peněžních ústavů, na nichž jsou soustředěny peněžní prostředky z její podnikatelské činnosti.

3. Poplatník je povinen vést řádně evidenci ubytovaných osob pro potřeby kontroly placení poplatku, zapsat jméno, datum narození a adresu trvalého bydliště ubytovaného, druh a číslo dokladu totožnosti, den příchodu a odchodu, počet dní pro stanovení základu poplatku. Stránky ubytovacích knih musí být průběžně očíslovány a musí být uváděna pořadová čísla ubytovaných od začátku až do jeho konce.

SAZBA POPLATKU:
Poplatek z ubytovací kapacity činí za každé využité lůžko a den 4,00 Kč

OSVOBOZENÍ:
Poplatku z ubytovací kapacity nepodléhá:
a) ubytovací kapacita v zařízeních sloužících pro přechodné ubytování studentů a žáků.
b) ubytovací kapacita v zařízeních sloužících pro ubytování pracovníků fyzických a právnických osob, která toto zařízení vlastní nebo k němu mají právo hospodaření.
c) ubytovací kapacita v zařízeních sloužících sociálním a charitativním účelům.

SPLATNOST POPLATKU:
Poplatek je splatný nejpozději 15 dnů po uplynutí každého roku.

Strachotínský zpravodaj
Vydává : Obecní úřad Strachotín jako občasník v nákladu 300 výtisků
Odpovědná osoba: Kateřina Minaříková – komise pro rozvoj a informatiku při OÚ Strachotín

STRACHOTÍNSKÝ ZPRAVODAJ č.4/2007

Vážení spoluobčané, dovolujeme si Vám všem jménem zastupitelstva obce a obecního úřadu popřát krásné a klidné vánoční svátky a šťastný nový rok 2008.

KULTURNÍ KALENDÁŘ

V průběhu nadcházejících měsíců proběhne v naší obci několik kulturních akcí, na které si Vás dovolujeme co nejsrdečněji pozvat:

V sobotu 15.12. v 18,00 hodin: vánoční koncert DH Palavanka v sále obecního úřadu.

V úterý 18.12. v 18,00 hodin: vánoční zpívání v kostele sv. Oldřicha a Metoděje.

V neděli 23.12. v 18,00 hodin: vánoční zpívání spojené s rozsvěcováním vánočního stromu pod stromečkem u obecního úřadu.

Ve čtvrtek 27.12. svěcení vína v kostele sv. Oldřicha Metoděje s následnou ochutnávkou vína ve vinárně Dallas.

V lednu se již tradičně uskuteční Tříkrálová sbírka a to na podporu místního kostela a na charitu.

V sobotu 26.1. 2008 ve 20,00 hodin: obecní maškarní ples s DH Palavanka v sále obecního úřadu.

V sobotu 23.2. 2008 ve 20,00 hodin: sokolský ples s DH Lanžhočanka v sále obecního úřadu.

ZE ŽIVOTA OBCE VYBÍRÁME

Sv. Florián:

Ke dni 31.11. 2007 bylo na zvláštním bankovním účtě nashromážděno celkem 142 713,- Kč. Smluvně je zajištěna částka přes 200 000,- Kč. V současné době probíhá výběrové řízení na restaurátorské práce, které by měly započít po novém roce. Pokud všechno půjde tak, jak jsme si naplánovali, sv. Florián by měl být opraven k datu 30.06. 2008. Touto cestou děkujeme všem občanům Strachotína, kteří prostřednictvím sboru dobrovolných hasičů vybrali mezi sebou částku 15 609,- Kč určenou na obnovu sochy.

Kaplička-Boží muka

Obecní úřad tímto děkuje paní Brigitte Amschl za postupně probíhající rekonstrukci kapličky-Božích muk u příjezdové cesty od Hustopeč.

Příprava na zimu

Obecní úřad uzavřel nájemní smlouvu se společností DUCOM, s.r.o. o pronájmu sněhové traktorové radlice za částku 50,-Kč/rok a to na dobu neurčitou. Sněhová radlice je připravena v prostorách OÚ k použití.

Digitální program ORF1

Od listopadu byl zprovozněn digitální program ORF1.

Pytle na tříděný odpad

Prodejní ceny pytlů na tříděný odpad se zvýšily na 3,50 Kč za všechny druhy.

Obecní rozpočet na rok 2008

Obecní úřad s výbory a komisemi zpracoval návrh rozpočtu obce na rok 2008, který je vyvěšen na úřední desce a na elektronické úřední desce. Srdečně zveme všechny spoluobčany na jednání obecního zastupitelstva, které, kromě jiného, tento rozpočet projedná. Jednání zastupitelstva se bude konat ve čtvrtek 13. prosince v 19,00 hodin v zasedací místnosti OÚ.

Příprava územního plánu

Obecní úřad zahájil přípravu územního plánu obce Strachotín, který bude předložen k jednání a schválení obecnímu zastupitelstvu v roce 2008 a vyzývá všechny občany, právnické a fyzické osoby k předložení návrhů na jeho úpravy.

PŘED UZÁVĚRKOU

V 50. týdnu proběhne na OÚ jednání o rekonstrukci a rozšíření kapacity MŠ Strachotín, kdy připravovaná realizace záměru by měla proběhnout v roce 2009. Současně proběhne 1. kolo jednání o rekonstrukci a rozšíření budovy OÚ.

Vzhledem k ukončení převodu lokality "Saulokna" do majetku obce Strachotín probíhají jednání o využití tohoto rybářského revíru v dalším období.

NĚCO MÁLO Z HISTORIE

Názvy obce : 1414 – Tracht, 1578 – Trachtin, 1850 – Tracht, Strachotin, Trachtin, 1921 – Strachotín.

Ve Strachotíně byl již v 11. století knížecí hrad. Ve 12. století daroval kníže Břetislav úrok z hradu strachotínského staroboleslavské kapitule. Hrad Strachotín se připomíná naposledy za knížete Fridricha v 70. letech 12. století a byl vystřídán hradem Děvičkami, k němuž pak Strachotín náležel. V roce 1331 zde již byl farní kostel a v roce 1334 byl Strachotín městečkem. Městečko bylo opatřeno branami které se na noc zavíraly. V roce 1512 je zpráva o koňském mýtu, které se vybíralo u Strachotína a odevzdávalo se do Pohořelic. V roce 1557 byl Děvičky s příslušenstvím (t. j. i se Strachotínem) zastaveny Kryštofem IV. z Lichtenštejna a v roce 1575 odprodány Adamu z Ditrichštejna společně s Mikulovem, kterému Rudolf II. propustil Děvičky z léna. Tak sdílel Strachotín osudy Mikulova. V roce 1605 byl vydán pro Strachotín obecní řád . V roce 1619 byla svedena bitva na Petrově louce v níž generál Dampierre s 8000 muži podlehl 3900 moravanům a Strachotín tehdy lehl popelem. V první polovině 17. století zde bylo celkem 81 usedlostí. V květnu 1680 byly v městečku silné selské nepokoje a v roce 1727 obec vyhořela. O sto let později lehla popelem radnice a řada usedlostí. Vinařství dle tereziánského katastru v polovině 18. století zde nedosahovalo takového významu, jako v sousedních obcích. Od roku 1850 obec administrativně náležela k Hustopečím, v roce 1938 – 1945 k landrátu Mikulov a po roce 1945 – 1960 opět k Hustopečím. Německým vojskem byl Strachotín obsazen 8. října 1938 a osvobozen Rudou armádou 16. dubna 1945. V roce 1945 bylo zkonfiskováno 1151 ha půdy, v roce 1946 – 1947 bylo nově osídleno 79 usedlostí. Ve volbách v roce 1946 zvítězila většinou KSČ na druhém místě se udržela lidová strana.

USNESENÍ OBECNÍHO ZASTUPITELSTVA ZE DNE 1.11. 2007

VÝPIS
USNESENÍ
přijatých na zasedání Zastupitelstva obce Strachotín
konaného dne 1.11.2007 v zasedací místnosti Obecního úřadu .

Výsledky hlasování budou v zápise dnešního zastupitelstva uváděny pouze číslem, a to v pořadí: pro, proti zdržel se.

1. Technický bod
Usnesení č. 111/07/ZS:
Zastupitelstvo obce b e r e n a v ě d o m í technické záležitosti (zahájení, přivítání,...) a s c h v a l u j e navržené ověřovatele zápisu (Ing. Josef Knápek, Mgr. Iva Maderová) a zapisovatelku (Jana Krejčí).
Hlasování: 6 : 0 : 0
Usnesení č. 112/07/ZS:
Zastupitelstvo obce s c h v a l u j e navržený program dnešního jednání.
Hlasování: 6 : 0 : 0

2. Prohlášení vlastníka budov – byty nad kotelnou
Usnesení č. 113/07/ZS:
Zastupitelstvo obce s c h v a l u j e záměr vymezit jednotky v budově dle předloženého Prohlášení vlastníka budovy č.p. 87 včetně příloh týkajícího se vymezení jednotek bytů 1+1, 3+1, a nebytového prostoru zahrnujícího prostory Obecního úřadu v této budově. Prohlášení se týká budovy č.p. 87 a rovněž tak stavebního pozemku p.č. st. 5/1 o výměře 861 m², na kterém je tato budova umístěna, tato budova a tento pozemek jsou zapsány na LV č. 10001 pro k.ú. Strachotín, obec Strachotín, okres Břeclav. Zároveň se ruší usnesení zastupitelstva obce č. 84/07/Z6 ze dne 30.8.2007.
Hlasování: 6 : 0 : 0

3. Faktura firmě LIPOSTAV na 2 % úrok z půjčky
Usnesení č. 114/07/ZS:
Zastupitelstvo obce s c h v a l u j e promínutí 2 % úroků z půjčky firmě Lipostav s tím, že se pověřuje místostarostka paní Mikáčová, aby projednala se zástupci firmy Lipostav, aby nám dovezli nějaký materiál (obklady, cement, izolační materiál apod.).
Hlasování: 6 : 0 : 0

4. Rozpočtové opatření č. 8/07
Usnesení č. 115/07/ZS:
Zastupitelstvo obce s c h v a l u j e rozpočtové opatření č. 8/07: navýšení příjmů celkem o 100 000,- Kč, navýšení výdajů celkem o 178 000,- Kč, rozdíl 78 000,- Kč bude hrazen z rezervy (pol. 8115).
Hlasování: 6 : 0 : 0

5. Zpráva předsedy kontrolního výboru
Usnesení č. 116/07/ZS:
Zastupitelstvo obce b e r e n a v ě d o m í zprávu předsedy kontrolního výboru o plnění usnesení z minulých zastupitelstev obce. Hlasování: 6 : 0 : 0

6. Schválení kupních a nájemních smluv na pozemky – záměr schválen 27.9:
Usnesení č. 117/07/ZS:
Zastupitelstvo obce s c h v a l u j e tyto kupní smlouvy:
- P.Křivák ml. , p.č. 669/83 – 83 m²
- J. Langer, p.č. st. 564 – 43 m² (z 669/1), p.č. 669/43 – 204 m², p.č. 1623/66 – 2 m², p.č. 1623/68 – 68 m²
- K. Minaříková, p.č. 1625/10 – 133 m², p.č. 1623/58 – 52 m²

Zastupitelstvo obce s c h v a l u j e tuto nájemní smlouvu:
- Křivák ml., p.č. 1623/52 – 72 m²

Hlasování: 6 : 0 : 0

7. Schválení záměrů na prodej pozemků:
Usnesení č. 118/07/ZS:
Zastupitelstvo obce s c h v a l u j e záměr prodeje těchto pozemků na ulici Sklepní:
- p.č. 1623/81 – 14 m²
- p.č. 669/112 – 93 m²
- p.č. 1623/77 – 24 m²
- p.č. 1623/8 – 39 m²
- p.č. 1623/80 – 55 m²
- p.č. 226/2 – 58 m²
- p.č. 669/111 – 184 m²

Hlasování: 6 : 0 : 0

8. Využití fondu odměn Mateřské školy Strachotín
Usnesení č. 119/07/ZS:
Zastupitelstvo obce s c h v a l u j e využití fondu odměn ve výši 12 000,- Kč pro rok 2007 na pokrytí případně nedostačujících mezd nebo odměn pracovníků Mateřské školy Strachotín a dále s c h v a l u j e možnost použít rezervní fondu Mateřské školy Strachotín do výše 15 000,- Kč v případě nedostatku finančních provozních prostředků pro rok 2007.
Hlasování: 6 : 0 : 0

9. Návrh na vyřazení majetku v Mateřské škole Strachotín
Usnesení č. 120/07/ZS:
Zastupitelstvo obce s c h v a l u j e vyřazení tohoto majetku v Mateřské škole Strachotín, příspěvkové organizaci: počítač, dětský traktorek.
Hlasování: 6 : 0 : 0

10. Stanovení inventurní komise k provedení inventur za rok 2007 k 31.12.2007:
Usnesení č. 121/07/ZS:
Zastupitelstvo obce s c h v a l u j e tuto inventurní komisi k provedení inventur za rok 2007 se stavem k 31.12.2007: předseda: Ivan Murín členové: Jaroslava Mikáčová, Mgr. Iva Maderová

11. Dodatek č. 1 ke zřizovací listině Místní knihovny ve Strachotíně:
Usnesení č. 122/07/ZS:
Zastupitelstvo obce s c h v a l u j e Dodatek č. 1 ke zřizovací listině Místní knihovny ve Strachotíně.
Hlasování: 6 : 0 : 0

12. Různé:
Usnesení č. 123/07/ZS:
Zastupitelstvo obce s c h v a l u j e zprovoznění digitálního programu ORF 1 v částce do 15 000,- Kč včetně.
Hlasování: 4 : 1 : 1
Usnesení č. 124/07/ZS:
Zastupitelstvo obce b e r e n a v ě d o m í žádosti o odkoupení pozemků a jejich zařazení do pořadníku žádostí (žádost paní Marie Adamcové, žádost pana Josefa Šedivého, žádost PPS AGRO Strachotín.
Hlasování: 6 : 0 : 0
Usnesení č. 125/07/ZS:
Zastupitelstvo obce s c h v a l u j e , aby starosta zajistil vypracování projektu a zjistil pořizovací cenu na doplynofikování stavebních pozemků na ulici Sklepní – lokalita „Pískovna".
Hlasování: 6 : 0 : 0
Usnesení č. 126/07/ZS:
Zastupitelstvo obce s c h v a l u j e firmu na vypracování projektů na úpravu ulice Polní a zástavbu rodinnými domky na této ulici: firma Milan Veselý, projektová a inženýrská činnost, Slovácká 3223/83, Břeclav.
Hlasování: 6 : 0 : 0
Usnesení č. 127/07/ZS:
Zastupitelstvo obce s c h v a l u j e prodejní cenu pytlů na tříděný odpad ve výši 3,50 Kč za všechny druhy pytlů.
Hlasování: 6 : 0 : 0

Ve Strachotíně dne 8.11.2007 Zapsala: Jana Krejčí

Ověřovatelé zápisu:

Ing. Josef Knápek Mgr. Iva Maderová

Pavel Matýšek
starosta

DaD Jana Dolejšová
Bytový textil * Prošívané přikrývky

Provádíme čištění peří a šití přikrývek a polštářů
Šití záclon * Zakázková výroba
Po domluvě odvezeme – dovezeme

V naší prodejně Vám nabízíme další sortiment zboží :
Polštáře a přikrývky péřové i z dutých a dutých kuličkových vláken
Zdravotní polštáře * Povlečení a prostěradla * Záclony
Dekorativní doplňky do bytu * Galanterie

adresa: **Masarykova 101 (nádraží), Rajhrad 664 61**
Tel: 547 229 102, 603 228 076
8.30 – 17.00 hod
e-mail: dolejsova.j@seznam.cz

Strachotínský zpravodaj
Vydává : Obecní úřad Strachotín jako občasník v nákladu 300 výtisků
Odpovědná osoba: Kateřina Minaříková – komise pro rozvoj a informatiku při OÚ Strachotín

PŘÍLOHA KE KRONICE OBCE STRACHOTÍN 2007 [SCRADA 22]

DARUJ KREV, DARUJEŠ ŽIVOT

Každý z nás ví, že nejvzácnější tekutina, kterou zatím nedokážeme chemicky vyrobit ani jinak nahradit, je krev. Dárcem krve může být každý zdravý člověk ve věku od 21 do 55 let, výjimečně od 19 do 60 let. Takových občanů žije ve Strachotíně hodně. Většinou jsou členy JZD Dukla. Z nich v roce 1988 darovali 1x svou krev Ludmila STEJSKALOVÁ, Milan KREJČÍ, Jan STEJSKAL a Jan VACULÍK. Někteří darovali svou krev 2x., jsou to Jana CEDIVODOVÁ, Ludmila JEŘÁBKOVÁ, Františka BRZOBOHATÁ, Jaroslav KŘIVÁNEK, Karla ZÁLEŠÁKOVÁ, Helena STROUHALOVÁ, Vladimír PŘIKRYL, Miroslav POLÁCH, Ladislav ZÁLEŠÁK a Miroslav ŠTIKAR. Nejlepším dárcem krve byl v uplynulém roce František BUČEK, který daroval svou krev 3x. Všem těmto družstevníkům patří dík, často i za záchranu života.

Přihlaste se i Vy, ostatní občané. Počáteční strach brzy překonáte. Obavy z přenosu nějaké nákazy jsou naprosto neopodstatněné. Při odběrech se důsledně používají transfúzní soupravy na jedno použití. Přihlásit se můžete u svého obvodního lékaře. Věříme, že počet dárců se v letošním roce zvýší, vždyť kdokoliv z nás nebo kterýkoliv člen naší rodiny může potřebovat krev. BUDE VÁS HŘÁT POCIT USPOKOJENÍ, ŽE JSTE POMOHLI NĚKOMU, BYŤ ANONYMNÍMU, ZACHRÁNIT ZDRAVÍ NEBO I ŽIVOT.

MNV INFORMUJE

DOKONČENÍ ZE STR.1

a natěrač, zedník, topenář, instalatér, ale i v dalších oborech. Občané, pokud máte kvalifikaci a zájem, přihlaste se na MNV, kde dostanete další informace. Přispějete ke spokojenosti občanů naší obce.

STRACHOTÍNSKÝ ZPRAVODAJ vydává rada MNV a OB Strachotín, řídí redakční rada, odpovědný redaktor Josef Handl, vychází čtvrtletně nákladem 250 výtisků, povoleno odborem kultury ONV Břeclav pod č.j. 0-370404488.
Tisk MěKS Hustopeče.

SPOLEČENSKÁ KRONIKA

SŇATKY

13.8.1988-Jaroslav TRECHA
Věra CETLOVÁ
20.8. -Jiří BLACH
Pavlína ORLÍKOVÁ
10.9. -Libor KULKUS
Michaela STRNISKOVÁ
15.10. -Milan MIKÁČ
Jaroslava STEHLÍKOVÁ
29.10. -Vladimír STEHLÍK
Lenka MIKÁČOVÁ
12.11. -Jaroslav ŠTIKAR
Irena ZARBACHOVÁ

NAROZENÍ

4.7.1988 - Miroslav RÁČEK
16.8. - Marek MADER
5.9. - Zuzana BRZOBOHATÁ
2.10. - Nikola MADEROVÁ
25.12. - Michal SVOBODA
30.12. - Jana POSPÍCHALOVÁ -

ÚMRTÍ

6.8.1988 - Jan VACULÍK
20.8. - Josef SUŠEN
23.8. - Klementina DVOŘÁKOVÁ
7.10. - Amálie ŠALMIKOVÁ
10.10. - Josef BUREŠ
21.10. - Romana KOVAŘÍKOVÁ
3.11. - Jesonefa BRZOBOHATÁ
18.11. - Jaroslav PEKAŘÍK

JUBILEA

50 let
2.7. - Vlastislav PODBŘECKÝ
4.8. - Josef NAŠÍN
14.11. - Olga TESAŘOVÁ

60 let
16.7. - Marie BOHATÁ
28.7. - Marie CHALOUPKOVÁ
14.10. - Hedvika SIGMUNDOVÁ

70 let
2.11. - Marie ŠIMONOVÁ
20.11. - Terezie ZDRAŽILOVÁ

75 let
13.7. - Josef VELŠ
12.12. - Silvestr MORKÝ

80 let
5.10. - Školastika PODBŘECKÁ

85 let
13.9. - Petr MÁČAL
23.10. - Zdenka DRÁPELOVÁ

PŘÍLOHA KE KRONICE OBCE STRACHOTÍN 2007 (SCRADA 23)

STRACHOTÍNSKÝ ZPRAVODAJ

VYDÁVÁ RADA MNV A OSVĚTOVÁ BESEDA STRACHOTÍN
1988 ČERVENEC - PROSINEC ČÍSLO 2

Vážení občané,
v roce 1988 se rada MNV Strachotín ve spolupráci s osvětovou besedou rozhodla vydávat Strachotínský zpravodaj, který by přinášel informace z činnosti MNV, osvětové besedy, jednotlivých organizací NF a života obce. Vyšlo zatím jedno číslo, v úpravě bez obrázků a fotografií, cyklostylovým tiskem za pomoci JZD. Protože ale nebyla spokojenost s celkovou grafickou úpravou Zpravodaje, rozhodli se vydavatelé změnit koncepci, doplnit Zpravodaj obrázky a fotografiemi a tisk v nové grafické úpravě zadat tiskárně MěKS Hustopeče. Zpravodaj bude vycházet čtvrtletně a bude dodáván zdarma do každé domácnosti ve Strachotíně. Ve vydání Zpravodaje došlo vlivem technických problémů k časovému skluzu. Proto je toto číslo věnováno druhému pololetí roku 1988 a teprve další tři čísla, která ještě v tomto roce 1989 vyjdou, budou věnována roku letošnímu.
Náš Zpravodaj chce navázat na tradici místních novin Život vesnice, které již v naší obci vycházely v šedesátých létech, v období socializace naší vesnice. Kromě zpráv ze života obce bude Zpravodaj též chválit jednotlivé občany nebo organizace NF, jež nějak přispějí ke zlepšení života v obci. Bude také ale kritizovat nedobré jevy, které se také v naší obci objevují. Součástí Zpravodaje bude společenská kronika a informace o programu kina. Pokud Zpravodaj přispěje k lepší informovanosti našich občanů, splní svůj účel.

MNV INFORMUJE

POSKYTOVÁNÍ SLUŽEB A PRODEJ ZBOŽÍ OBČANY NA ZÁKLADĚ POVOLENÍ NÁRODNÍHO VÝBORU.

Od 1.2.1988 platí nové předpisy pro poskytování služeb a prodej zboží občany na základě povolení národního výboru. Ke změnám proti dřívějším předpisům dochází zejména v těchto oblastech :
- rozšiřuje se okruh služeb, které mohou občané na základě povolení provozovat
- platnost povolení není omezena územním obvodem národního výboru, který povolení vydal
- občanovi mohou při poskytování služeb pomáhat nejen rodinní příslušníci, ale i důchodci a jiní občané vedle svého hlavního zaměstnání
- umožňuje se poskytovat služby nejen ve vlastních nebo pronajatých objektech občanů, ale i v provozovnách socialistických organizací, přenechaných občanovi k dočasnému užívání .

Povolení lze udělit bezúhonnému občanovi staršímu 18 let, který má, pokud to povaha služby vyžaduje, potřebnou kvalifikaci a zdravotní způsobilost. Občan může služby poskytovat za pomoci manžela, manželky, dětí s ukončenou povinnou školní docházkou, druha nebo družky, rodičů, důchodců a jiných občanů vykonávajících tuto činnost vedle svého hlavního zaměstnání. Tyto osoby musí být bezúhonné a pokud to povaha služby vyžaduje, musí mít i zdravotní způsobilost.
Příjmy z činnosti vykonávaných občany na základě povolení národního výboru podléhají dani z příjmu obyvatelstva. Tyto příjmy se zdanují odděleně od ostatních příjmů poplatníka. Od daně jsou osvobozeni občané, jejichž příjem z poskytování služeb nepřesahuje 6000 Kčs za rok. Od zdaňované částky se dále odečítá 20% jako paušální částka na věcné výdaje, neprokáželi poplatník výdaje vyšší.
Ve Strachotíně byla dosud povolení k poskytování služeb udělena následujícím občanům:
Antonín Stehlík,č.150-práce klempířské
Marie Stehlíková,č.100-zakázkové šití oděvů
Antonín Vala,č.47- práce pokryvačské
Anna Vacková,č.117-zakázkové šití oděvů
Je zřejmé, že by takových služeb bylo v naší obci zapotřebí více. Uvítali bychom poskytování služeb v oboru sklenář, opravář jízdních kol, malíř

/ Pokračování str.4/

ODCHYT ZAJÍCŮ

Jedním z úkolů myslivců je také odchyt živé zvěře na export. je to činnost velmi záslužná a rentabilní. Naše republika získává vývozem živé zvěře devizy a myslivci zase finanční prostředky, jež jsou asi 10x větší než za prodej odstřelené zvěře. Zvýšení stavu zajíců v minulém roce umožnilo MS Popice naplánovat odchyt zajíců ve výši 80 kusů. Akce se konala v prosinci a vzhledem k velmi nepříznivému počasí bylo uloveno jen 20 zajíců. Odchytu se zúčastnili též pionýři, členové mysliveckého kroužku / na snímku/. I když úlovek nebyl velký, užily si děti při odchytu hodně legrace a již se těší na odchyt příští.

MLÁDEŽ A VOLNÝ ČAS

V poslední době často slyšíme kritiku na to, že naše mládež neví jak vyplnit svůj volný čas. Jsme pak svědky toho, že se energie mládeže vybíjí nechodným způsobem - bezcílným Nouváním po ulicích, pasivní konzumací kultury formou nadměrného sledování televize nebo poslechu populární hudby a také návštěvami vinných sklepů a pak někdy i vandalismem.

Naše obec skutečně mnoho možností k vyplnění volného času mládeži nenabízí. O to cennější je například iniciativa TJ Sokol, která se snaží nabídnout mládeži příležitost k vyžití v oblasti sportu. Je k dispozici fotbalové hřiště s příslušenstvím, kde provozuje svou činnost oddíl kopané se svými čtyřmi družstvy. Z iniciativy výboru TJ a za pomoci JZD bylo postaveno další, víceúčelové asfaltové hřiště, kde by bylo možno sportovní činnost rozšířit. Dala by se zde provozovat házená, odbíjená, minikopaná a další sporty. Též velké hřiště by bylo možno využít pro mládež mnohem intenzívněji. Celá věc však naráží na jeden problém. Je to nedostatek dospělých, ochotných převzít funkci trenérů, cvičitelů a organizátorů sportovních akcí, a samozřejmě též ochotných věnovat této činnosti část svého volného času. To se netýká jen oblasti sportu. Bylo by možno v obci založit různé zájmové kroužky a tak opět vyplnit užitečně volný čas mládeže. Z iniciativy výboru TJ a za finančního přispění MNV a OB byly zakoupeny 3 stoly pro stolní tenis a umístěny v budově MNV. To umožnilo založit kroužek stolního tenisu, který se těší u mládeže velké popularitě. Zatím se ale opět nenašel odpovědný občan, který by byl ochoten 2x týdně na mladé stolní tenisty dohlédnout. Z toho důvodu je nyní činnost kroužku zastavena.

Z uvedených skutečností je vidět, že by bylo opravdu zapotřebí udělat v naší obci pro mládež více. Vždyť v mládeži je naše budoucnost. Zde by se měla projevit především aktivita a iniciativa členů KSČ, SSM a také výboru společenských organizací. Proč třeba nepracuje v naší obci kroužek mladých požárníků, rybářů nebo chovatelů? Proč není aktivní Svazarm, který by jistě našel ve své činnosti pro děti mnoho atraktivního? Co tomu říkáte, rodiče dětí ? Budeme dále kritizovat mládež pro nezájem a nevhodné chování ve volném čase, nebo jí pomůžeme volný čas účelně využít ?

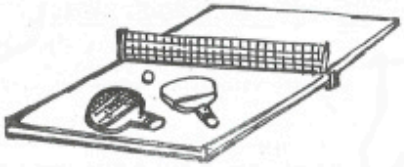

· CHVÁLÍME · KRITIZUJEME · CHVÁLÍME · KRITIZUJEME

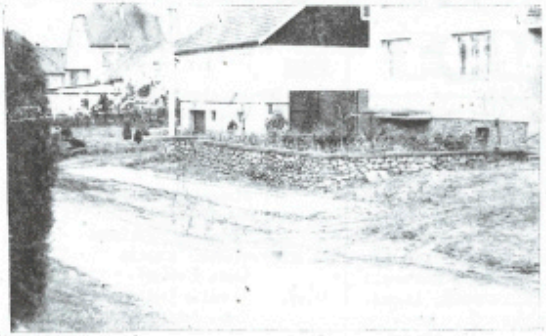

K pěknému vzhledu naší obce i k bezpečnosti chodců přispívají chodníky před domy. Jednou z mála ulic, kde chodníky ještě nejsou, je ulice Příční. Již na jaře 1988 byly chodníky v této ulici zaměřeny, byl rozvezen materiál a občané byli vyzváni, aby si chodníky před svými domy položili. Bohužel, většina občanů chodníky nepoložila, zaměřovací kolíky vytahovaly děti, a tak bude nutno vyměřovat znovu.

Pochválit je možno jen tři občany z této ulice, kteří se do pokládání chodníků pustili. Jsou to František Prokeš, Arnošt Kovařík a Richard Drápela. Věříme, že ostatní občané této ulice si vezmou z jejich aktivity příklad a s pokládáním chodníků začnou co nejdříve. Nové zaměření a potřebný písek MNV na požádání zajistí.

Na různých místech naší obce jsou umístěny vývěsní skříňky jednotlivých organizací Národní fronty. Skříňky jsou většinou udržované a přispívají též svým způsobem ke vzhledu obce. To však neplatí o skříňce umístěné u autobusové zastávky před obchodem. Nejdříve byla dlouho neudržovaná, nyní je rozbitá / viz snímek/. Kolik turistů kolem ní projde, kolik cestujících ji vidí z autobusu? Zatím neuvádíme organizaci, které skříňka patří, ale žádáme její členy, aby buď skříňku opravili a udržovali, nebo ji alespoň odstranili. Pokud se tak nestane, budeme příště nuceni organizaci veřejně kritizovat.

PŘÍLOHA KE KRONICE OBCE SCRACHOVIC 2007 (SCRADA 24)

TJ SOKOL Strachotín.
Ve dnech 14.-15.6.2007 proběhla největší brigáda Sokolů v tomto roce, kdy bylo na hřišti instalováno automatické zavlažování. Hřiště bylo rozkopáno a potrubí vedeno po celém obvodu hřiště a dále v šestinách hřiště (přes kratší stranu hřiště). Závlahy byly instalovány za částku přibližně 200 000,-- Kč.

TJ SOKOL STRACHOTÍN

si Vás dovoluje pozvat na

IV. Sokolský ples

který se koná v sobotu 10. 2. 2007

v KD ve Strachotíně, začátek ve 20.00 hod.

K tanci a poslechu hraje Túfaranka ze Šakvic.

Bohatá tombola a občerstvení zajištěno.

Srdečně zvou pořadatelé

1

Dne 30.6.2007 jeli naši fotbalisté a fotbaloví fanoušci na přátelské utkání do Brlohu (skončili na 4.místě), kde také přespali a vrátili se druhý den. S Brlohem si Strachotín udržuje družbu již několikátý rok.

Foto 1: zleva stojící: Pavel Matýšek, Milan Mikáč, Marek Majerník, Tomáš Maděra, František Stehlík, Martin Matýšek (vykukující), Marek Sedlák, Marek Benešovský, Petr Stehlík, Libor Knápek, Roman Pajer, Petr Slaný (není občan Strachotína), Zdeněk Pospíchal, Patrik Taranza (není občan Strachotína).
Zleva dole: Jakub Šopf, Tomáš Podbřecký, Miroslav Řehák, Michal Mikáč (ležící), Michal Bohatý, Jiří Mader, Martin Vacek, Radek Knápek, František Knápek.

Dne 28.7.2007 na oplátku hráli fotbalisté z Brlohu pohárový zápas u nás ve Strachotíně (foto 2 a 3).

Tenisový kurt se nacházel v těsné blízkosti hřiště. Díky šéfovi firmy AMAKO (AMAKO má výrobní halu ve Strachotíně) Zdeňkovi Novákovi, zvelebili pracovníci AMAKA původně zanedbaný tenisový kurt. Hrací plocha kurtu byla natřena speciálním červeným nátěrem se zelenými okraji a kurt byl nově oplocen, vše na náklady firmy AMAKO (foto 4). Dne 21.7.2007 si zde firma uspořádala soukromou akci - první ročník tenisového utkání s názvem AMAKO CUP. Při té příležitosti se soutěžící občerstvovali lahodným mokem a opékali sele. Vítězem prvního ročníku se stala dvojce bratrů Roberta a Radima Stehlíkových (foto 5).

2

3

4

5

MS STRACHOTÍN POŘÁDÁ

RYBÁŘSKÉ ZÁVODY

dospělí -21.4.2007 od 6.00 do12.00 hod.

děti -22.4.2007 od 7.00 do 12.00 hod.

NA DYJE 5A/6 -SAULOKNA

startovné : 100,- Kč

TOMBOLA. OBČERSTVENÍ ZAJIŠTĚNO!

SRDEČNĚ ZVOU POŘADATELÉ

RYBÁŘI Strachotín pořádají každý rok rybářské závody pro dospělé i děti. Děti mají závody zdarma. Každé dítě od rybářů dostane občerstvení a na konec závodů, i když se nevmístí, nějaký dárek. O víkendu 21.-22.4.2007 proběhly rybářské závody ve Strachotíně. V sobotu soutěžili dospělí (celkem 55 soutěžících), v neděli děti (celkem 54 dětí). Z dětí vyhrála osmiletá Terezka Březovičová, která ulovila kapra o délce 66 cm.

SBOR DOBROVOLNÝCH HASIČŮ Strachotín.

Foto 1: zleva stojící: Ivan Murín, Kamil Zvěřina, Martin Matýšek, Aleš Vyskočil, Ladislav Přikryl, Adéla Murínová, Lucie Murínová, dřepící: Miroslav Pandík, František Dvořáček a Jiří Danihel (27.8.2007).

Foto 2: zleva stojící: Ladislav Přikryl, Jiří Danihel, Ivan Murín, Kamil Zvěřina, dřepící: František Dvořáček, Martin Matýšek (27.8.2007).

Foto 3: osobní terénní automobil M-461 Gaz (Rususko 1970), který si hasiči opravili.

MYSLIVECKÉ SDRUŽENÍ Strachotín.

Foto 4: zleva: Zdeněk Kolegar, Ladislav Holešinský, Jan Šmíd, Jaroslav Chaloupka a Karel Brzobohatý (na honu dne 8.12.2007 bylo v revíru odloveno divoké prase o váze cca 80 kg. Nikde ze zúčastněných si nepamatuje, že by se na honu tak stávalo i v minulosti. Byl to pro všechny nový zážitek, nutno podotknout pro duši myslivce potěšující).

Foto 5: Zdeněk Kolegar s úlovky (8.12.2007).

Foto 6: Hon v roce 2007.

POZVÁNKA

Obec Strachotín a dechová hudba PALAVANKA Vás srdečně zvou na

MAŠKARNÍ PLES, který se koná v sobotu

17. března 2007 ve 20.00 hod. v sále obecního úřadu.

Občerstvení a tombola zajištěna ! Srdečně zvou pořadatelé !

Masky mají vstupné zdarma !

V sobotu dne 17.3.2007 jsme se velmi dobře pobavili na 2. OBECNÍM MAŠKARNÍM PLESE. První cenu za masku „záchylíka" vyhrál Zdeněk Pospíchal (foto 1), druhou cenu "Ni sovy" Irena Nováčková, Jana Maďarová a Marcela Křiváková (foto 4) a třetí cenu "uklízečka" Anděla Mikulášková (foto 2).

DĚTSKÝ MAŠKARNÍ PLES se uskutečnil v sobotu dne 24.2.2007 v sále Obecního úřadu ve Strachotíně. Novinkou tohoto plesu bylo, že rodiče měli též přijít v maskách. Účast byla velmi hojná (foto 3).

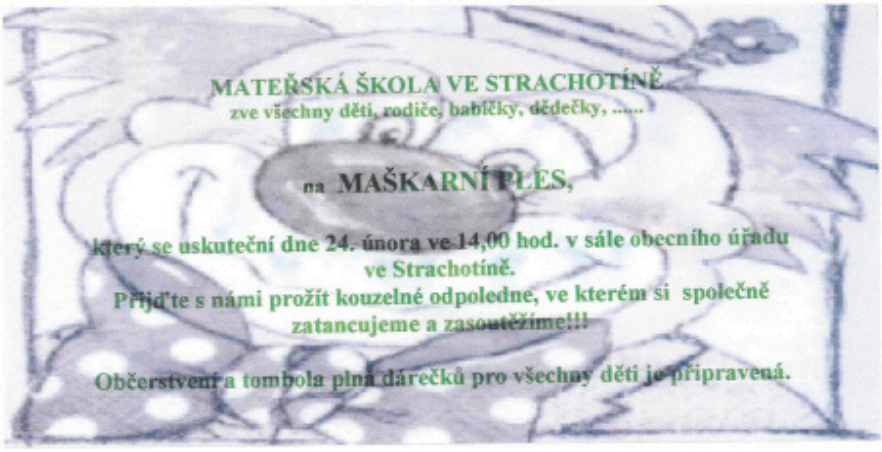

NÁVŠTĚVNÍ LIST

I.ročníku BESEDY NAD KRONIKOU pořádané dne 14. a 15. dubna 2007

CHci tímto PODĚKOVAT VŠEM, kteří se POSTARALI O tuhle kulturní AKCI, ZVLÁŠTĚ děkuji OBČANŮM ZA ZA půjčení fotek, OBRAZŮ A KRONIK.

STAROSTA

15.4. 2007 Velmi pěkné. Děkujeme

Krásné provedení a uspořádání. V Praze patří pochvala

Velmi pěkné provedení.

1*

PŘÍLOHA KE KRONICE OBCE SCRACHOCÍN 2007 [SCRADA 30]

Komise pro rozvoj a informatiku při obecním úřadě ve Strachotině si Vás dovoluje pozvat na

BESEDU NAD KRONIKOU,

která se uskuteční v sobotu 14. dubna 2007 od 14,00 hod. do 18,00 hod. a v neděli 15. dubna 2007 od 10,00 do 16,00 hod. v přísálí společenského sálu obecního úřadu ve Strachotině.

Ke shlédnutí budou všechny kroniky, mapující život ve Strachotině od dávné minulosti po současnost a výstava fotografií ze života naší vesnice.

Přijďte si s námi zavzpomínat .....

Ve dnech 14.-15.4.2007 se v přísálí Obecního úřadu ve Strachotíně konala akce s názvem **BESEDA NAD KRONIKOU**. Ke shlédnutí byly všechny kroniky a pamětní listy, mapující život ve Strachotíně od dávné minulosti po současnost.
Dále zde bylo možno shlédnout sérii starých fotografií rozdělených do různých témat.
K doplnění a k zútulnění výstavy byly vystaveny stárkovské kroje, starý kroj dechové hudby Palavanka a v neposlední řadě uniformy plné medailí dvou občanů Strachotína (paní Stárkové a pana Stárka), kteří se zasloužili v boji proti fašismu. Účastníci výstavy se podepisovali na Návštěvní list (strana 30). Akci zorganizovala Kateřina Minaříková.

Besedovali nad kronikou

JANA KNÁPKOVÁ

Strachotín/V přísálí obecního úřadu ve Strachotíně se minulou neděli se konala akce s názvem Beseda nad kronikou. Ke shlédnutí byly všechny kroniky a pamětní listy, mapující život ve Strachotíně od dávné minulosti po současnost. Dále zde byla k vidění sérii starých fotografií, například z hodů, Sokola, Palavanky, vinařů, školy a původního okolí Strachotína.

K doplnění a k zútulnění výstavy byl vystaven stárkovský kroj, starý kroj dechové hudby Palavanka a v neposlední řadě uniformy plné medailí dvou občanů Strachotína, kteří se zasloužili v boji proti fašismu.

Výstava předčila očekávání pořadatelů, během obou dnů byla vysoká návštěvnost. Občané se zajímali nejen o fotografie, na kterých se často sami poznávali, ale též listovali v kronikách, z nichž některé byly zapůjčeny z mikulovského archívu.

V sobotu 28.4.2007 se od 18.00 hodin scházeli děti a rodiče na plácku před vinopou PPS Agro na ulici Sklepní, aby se mohli zúčastnit 2. ročníku **PÁLENÍ ČARODĚJNIC.**

Náletení akci vzali skutečně zodpovědně a tak přišlo i několik holčiček a dam oděných v kostýmech čarodějnic a ježibab. Opékaly se klobásky, soutěžilo se a nakonec byla jedna čarodějnice Bambulína (dřevěná) upálena. Vzhledem k dlouhodobému suchu platil celostátně zákaz rozdělávání ohňů a proto na akci dohlíželi strachotínští dobrovolní hasiči. Ten den byl nejteplejší dubnový den (25 °C) a tak účast byla hojná. O akci se starali především Jaroslava Mikáčová a Iva Maderová.

SRDEČNĚ VÁS ZVEME NA

Akce se koná dne 28.4.2007 v 18.00 hodin před vinopou PPS Agro Strachotín na ulici Sklepní.

Přijďte s dětmi v kostýmech kouzelníků, čarodějnic, ježibab a jiných mágů a přineste si něco dobrého na zub (párek na opékání). Celý večer bude probíhat rej a na závěr upálíme tu nejhorší a nejošklivější čarodějnici Bambulínu.

TĚŠÍME SE NA VÁS !!!

Maminky, babičky, tety, ale i tatínci, přijďte na

DEN MATEK

v neděli dne **13.5.2007** v **15.00** hodin do sálu OÚ ve Strachotíně.
Se svým vystoupením se představí děti z mateřské školky
a ze základní školy, dospělí si mohou vypít kávu.

SRDEČNĚ VÁS ZVEME

„Mami, je DEN MATEK a tak odpočívej!
Hlavně se nezabývej žádnými domácími pracemi!
Jednoduše předstírej, že jsi JÁ!“

DEN MATEK připadl na neděli a tak dne 13.5.2007 v 15.00 hodin v sále Obecního úřadu ve Strachotíně se děti mohly svým maminkám, babičkám, tetám, ale i tatínkům pochlubit, co si pro ně připravily. Program začal tanečním vystoupením vranovického sboru Čtyřlístek, následoval přednes básniček a tanečků maminkám od svých rodičů navštěvujících mateřskou školu ve Strachotíně a základní školu v Dolních Věstonicích. Maminky byly potěšeny hezkými dárečky a mohly si pochutnat na kávě s žernovými koláčky. Na zorganizování akce se podílely Jaroslava Mikáčová, Iva Maderová a ostatní členky komisí. Zvláštní dík patří učitelkám z MŠ a ze ZŠ, které program s dětmi nacvičily.

TJ SOKOL a obec Strachotín pořádali ve dnech 3.-5.8.2007 **KROJOVANÉ HODY** v parčíku u Obecního úřadu. Ještě v pátek se na obloze honily mraky a tak se pořadatelé a hodoví nadšenci obávali deště, avšak nakonec počasí přálo nadmíru. Při odpoledním stavění máje se po více jak 20-ti letech nepoužila jeřábu, nýbrž pouze podpěrných kulatin, lan a lidských rukou. Večerní diskotéky pod širým nebem (DJ Šafer) se zúčastnilo rekordních 397 diskotanečníků. V sobotu dopoledne stárci tradičně pozvali své spoluobčany na večerní hodovou zábavu, kde hrála dechová hudba LJDUŠKA z Dolních Bojanovic. Účast opět skvělá – 337 prodaných vstupenek. V neděli šli stárci v průvodu dědinou k máji, kde od 15.00 hodin začala hodová zábava pod taktovkou dechové hudby PALAVANKA. Platících bylo 335. Kolem půlnoci proběhlo ukončení hodů sólem pro stárky.

Stárky a stárci zleva:
Jana Pospíchalová+Michal Mikáč, Sabina Petříková+Jakub Šopf, Lenka Šedná+Tomáš Podbřecký, Teneza Knápková+Marek Majemík, Hana Řeháková+Josef Feigerle, Anna Hangyová+David Dobrovolný.
Děti zleva:
Soňička Radkevičová (není občanka Strachotína), Petřík Šopf, Nelinka Knápková, Eliška Mikáčová, Petruška Sedláčková.

Všechny děti srdečně zveme na

den plný zábavy, her, soutěží a překvapení,

a to u příležitosti

UKONČENÍ PRÁZDNIN

Přijďte všichni v sobotu 25.8.2007 v 10.00 hodin na hřiště ve Strachotíně.

- Dopoledne se můžete projet na koních a uvidíte ukázku zásahové jednotky URNA Sudice.
- Odpoledne se vyřádíte na dvou skákacích hradech a uvidíte ukázku rytířského turnaje RYTÍRŮ ZEMĚ MORAVSKÉ, kteří si s sebou přivezou i dobový stan.
- Zábava bude pokračovat tradiční večerní diskotékou.
- Během celého dne budete soutěžit o sladkosti a o titul nejlepšího malíře a sportovce.
- Občerstvení (cigára a limo) je zajištěno.
- Opět bude vyhlášena nejlepší pekařka, a proto tímto vyzýváme maminky a babičky, aby nám upekly něco dobrého na zub.

Dne 25.8.2007 jsme na hřišti ve Strachotíně pořádali pro děti den plný soutěží a her, zábavy a překvapení, a to u příležitosti UKONČENÍ PRÁZDNIN. Dopoledne se o zábavu postarali místní hasiči, kteří uspořádali soutěž o nejpohotovějšího hasiče a umožnili dětem stříkat přímo z pistole hasičského vozu. Některé děti upřednostnily projížďku na koních (pro menší děti byl k dispozici malý poník) a jiné namalovaly obrázek, aby se mohly zúčastnit malířské soutěže. Poté všechny děti soutěžily v 10-ti sportovních disciplínách, přičemž se výsledky zapisovaly, aby mohli být vyhlášeni a odměněni ti nejlepší sportovci. Za každou splněnou disciplínu děti dostaly penízky-body, za které si mohly v minobchůdku koupit sladkosti. Čím víc se tedy snažily, tím si mohly dovolit více mlsů. Odpoledne se vyřádily na dvou skákacích nafukovacích hradech. Pozvali jsme také soubor RYTÍŘE ZEMĚ MORAVSKÉ, kteří v několika krátkých představeních předvedli dětem souboj v dobových kostýmech. Ti největší odvážlivci byli vyzváni k boji a jak se uměli s mečem v ruce bránit!!! K večeru se na hřiště snesla nepřeberná hostina a tak si děti mohly stroj omrknout i z blízka. Zábava končila tradiční večerní diskotékou, při které jsme čekali na setmění, aby mohl být odpálen krásný ohňostroj. Během dne se děti ládovaly párky v rohlíku a také buchtami, které napekly maminky a babičky. Buchty děti bodovaly a v závěru byla vyhodnocena i nejlepší pekařka. Protože nám přálo i počasí, byl to hezký den, který se snad líbil všem.

04 Akce, která se vydařila

Udělali pěknou tečku za prázdninami

Některé děti si **vyzkoušely hasičské řemeslo**, jiné daly přednost projížďce na koni nebo se zúčastnily malířské soutěže

JANA KNÁPKOVÁ

Strachotín/ Již osmým rokem jsme na hřišti ve Strachotíně pořádali pro děti den plný soutěží a her, zábavy a překvapení, a to u příležitosti ukončení prázdnin.

Dopoledne se o zábavu postarali místní hasiči, kteří uspořádali soutěž o nejpohotovějšího hasiče a umožnili dětem stříkat z hasičského vozu. Některé děti upřednostnily projížďku na koních, pro menší byl k dispozici poník, jiné namalovaly obrázek, aby se mohly zúčastnit malířské soutěže.

Poté všechny děti soutěžily v deseti sportovních disciplinách, přičemž se výsledky zapisovaly, aby mohli být vyhlášeni a odměněni ti nejlepší sportovci. Za každou splněnou disciplínu děti dostaly peníze-body, za které si mohly v miniobchůdku koupit sladkosti. Čím víc se tedy snažily, tím si mohly dovolit více masů.

Odpoledne se vyřádily na dvou skákacích nafukovacích hradech. Posvali jsme také soubor Rytíře země moravské, kteří v několika krátkých představeních předvedli dětem souboj v dobových kostýmech. Ti největší odvážlivci byli vyzváni k boji, a jak se umějí s mečem v ruce bránit! Rytířskou výzbroj, která váží bezmála pětadvacet kilogramů, si dokonce vyzkoušela i jedna z maminek.

K večeru se na hřiště sneslo rogalo a tak si děti mohly stroj omrknout zblízka. Zábava končila diskotékou, při které jsme čekali na setmění, aby mohl být odpálen ohňostroj.

Během dne se děti lídovaly párky v rohlíku a také buchtami, které napekly maminky a babičky. Buchty děti bodovaly a v závěru byla vyhodnocena i nejlepší pekařka. Protože nám přálo i počasí, byl to hezký den, který se snad líbil všem. Děkujeme všem, kdo se podílel i na zorganizování akce pod vedením paní místostarostky, a v neposlední řadě děkujeme sponzorům.

FOTOGALERIE: WWW
breclavskydenik.cz/strachotin
Zde najdete další barevné fota

PROJÍŽĎKA. Děti se mohly přesvědčit, zda je svět skutečně nejkrásnější z koňského hřbetu.

ROGALO. Výborná příležitost si vše prohlédnout pěkně zblízka.

RYTÍŘI. Nejodvážnější děti se zapojily do rytířského klání.

MALÍ HASIČI. Holky i kluci si mohli vyzkoušet pořádnou hasičskou stříkačku... Foto: Jana Knápková

Srdečně zveme všechny děti i dospělé na soutěž o nejhezčího

DÝŇOVÉHO STRAŠÁKA

Přijďte všichni v sobotu 20.10.2007 v 16.30 hodin do parčíku u obecního úřadu ve Strachotíně.

- S sebou si přineste již vyrobeného dýňového strašáka i se svíčkou. Několik dyní bude k dispozici, a tak kdo bude mít chuť, může si strašáka vyrobit i na místě, tak si vezměte nářadíčko.
- Sami si budete bodovat, který strašák se Vám nejvíc líbí a prvních pět nejlepších z Vás dostane malý dáreček.
- Po setmění všechny dýňové strašáky rozsvítíme.
- Teplý čajíček pro děti je zajištěn zdarma, dospělí si na zahřátí mohou koupit svařáček.
- K dispozici bude i gril, takže si s sebou vezměte párek.
- Pořiďte si i lampióny, projdeme se krátkým průvodem.
- Vyzýváme děti i dospělé, aby se zúčastnili v maskách strašidýlek, duchů nebo čarodějnic!
- V případě deštivého počasí se akce nekoná.

Těšíme se na Vás!!!

V parčíku u Obecního úřadu ve Strachotíně proběhla v sobotu 20.10.2007 SOUTĚŽ O NEJHEZČÍHO DÝŇOVÉHO STRAŠÁKA. Děti, ale i dospělí, si přinesli vyrobeného dýňového strašáka a několik dýní se vydlabalo až na místě. Některé děti i dospělí se dokonce zúčastnili v maskách strašidýlek nebo čarodějnic. Sešlo se celkem 17 dýňových strašáků, které jsme po setmění rozsvítili. Jednotlivé strašáky jsme bodovali a pět nejhezčích odměnili malým dárečkem. Grilovali jsme párky a popíjeli teplý čaj a svařák. Nakonec jsme rozžahli i lampióny a děti se prošly v krátkém průvodu, což se jim asi líbilo nejvíce.

BŘECLAVSKO http://breclavskydenik.cz/

Byli jste svědky zajímavé události? Máte fotografie, se kterými byste se chtěli pochlubit ostatním čtenářům? Rádi píšete a chcete být v novinách? Právě pro vás je určena nová strana Břeclavského deníku – čtenář-reportér. Posílejte nám své příspěvky e-mailem, SMS nebo poštou. Nejlepší příspěvky dostanou stokorunu. V Břeclavském deníku se můžete stát čtenářem-reportérem, a přímo tak tvořit obsah novin. Napište nám, co vás zajímá!

04 Akce, která se vydařila

Strachotínské děti měly radovánky

Do podzimního povyražení s draky a dýněmi se zapojili i dospělí. Nejmenším se asi nejvíce líbily lampióny

PRŮVOD. Rozsvítili jsme lampióny a děti s nimi vyrazily do průvodu.

SOUTĚŽ o nejhezčího dýňového strašáka zaujala jak děti, tak i dospělé, kteří se pustili do jejich výroby.

JANA KNÁPKOVÁ

Strachotín/ Dvě poslední říjnové soboty patřily dětem. V parčíku u obecního úřadu ve Strachotíně se nejprve konala soutěž o nejhezčího dýňového strašáka.

Děti, ale i dospělí si přinesli vyrobeného dýňového strašáka a několik dýní se vydlabalo až na místě.

Některé děti i dospělí se dokonce zúčastnili v maskách strašidýlek nebo čarodějnic. Sešlo se celkem sedmnáct dýňových strašáků, které jsme po setmění rozsvítili. Jednotlivé strašáky jsme obodovali a pět nejhezčích odměnili malým dárečkem. Grilovali jsme párky a popíjeli teplý čaj a svařák. Nakonec jsme rozsvítili i lampióny a děti se prošly v krátkém průvodu, což se jim asi líbilo nejvíce.

Drakiáda, původně plánovaná na poslední říjnovou sobotu, se pro nepříznivé počasí o týden odložila.

Na hřiště ve Strachotíně se dostavilo několik dětí věčšinou v doprovodu dospělých, aby se společnými silami pokusili dostat svého draka do nebes. Větřík nám zpočátku moc nepřál, později se přece jenom trošku rozfoukal a několik draků opravdu vzlétlo.

Rekordmany se však stali dva draci. Jeden vzlétl na první pokus a provázek musel být i dvakrát navazován.

Druhý rekordman byl tak vysoko, že nebyl téměř vidět, nebo vypadal jako malý ptáček. Zvláštní poděkování patří panu Zezulovi, který pro děti několik draků sám vyrobil a pomáhal dětem při pouštění.

DRAKIÁDA. Větřík nám zpočátku moc nepřál, později se přece jen rozfoukal a draci mohli vzlétnout.

NEJMENŠÍ soutěžili v mnoha dovednostech. Foto: Jana Knápková

Srdečně zveme všechny děti i dospělé

v sobotu 27.10.2007 ve 14.00 hodin

na hřiště ve Strachotíně,

kde proběhne

DRAKJÁDA

- S sebou si přineste draka.
- Budeme vyrábět malá dračí psaníčka.
- Teplý čajíček pro děti je zajištěn zdarma.
- Vezměte si s sebou párek a vše potřebné k opečení nad ohněm.
- V případě deštivého počasí se akce nekoná.

TĚŠÍME SE NA VÁS!!!

Původně plánovaná DRAKJÁDA na 27.10.2007 se pro nepřízeň počasí odložila na další sobotu 3.11.2007. Na hřišti ve Strachotíně se dostavilo několik dětí většinou v doprovodu dospělých, aby se společnými silami se pokusili dostat svého draka do nebes. Větřík nám zpočátku moc nepřál, později se přece jenom trošku rozfoukal a několik draků opravdu vzlétlo.

Srdečně zveme všechny děti i dospělé

v neděli 2.12.2007 v 16.00 hodin do sálu OÚ ve Strachotíně,

kde se uskuteční

Mikulášská besídka

Uvidíte vystoupení, které si pro Vás připravily děti.

Přijdou ANDĚL, MIKULÁŠ a ČERTI a když budete hodní, dostanete od nich mikulášskou nadílku.

Na první adventní neděli 2.12.2007 se v sále Obecního úřadu ve Strachotíně uskutečnila **MIKULÁŠSKÁ BESÍDKA**. Sešli jsme se v hojném počtu děti i dospělých, jen dětí bylo asi kolem 60-ti. Krátký program vánočních písniček a básniček si připravily děti z mateřské školky a poté již přišel Mikuláš (Hana Pospíchalová), Anděl (Klárka Opatřilová) a dokonce tři čerti (Michael Mikáč, Stanislav Zezula a Jakub Šopf). Děti dostávaly sladkou nadílku, ty nejodvážnější i s nikou čertů (strana 40 foto 1, strana 41 foto 2-5).

Děti ze ZŠ v Dolních Věstonicích si připravily kolekci vánočních koled, které zazpívaly nejen v našem kostele, ale i v kostelech v okolních vesnicích. Ve Strachotíně se **VÁNOČNÍ ZPÍVÁNÍ V KOSTELE** uskutečnilo dne 18.12.2007 v 18.00 hodin. Představily se tedy nejen děti ze Strachotína, ale i z okolních vesnic, které navštěvují ZŠ Dolní Věstonice. Účast byla hojná a zpívání se moc líbilo (strana 41 foto 6-9).

2

3

4

5

6

7

8

9

OZNAMUJEME OBČANŮM, ŽE SE

VE ČTVRTEK 27. PROSINCE 2007

V 18.00 HOD.

NA SVÁTEK SV. JANA EVANGELISTY

KONÁ DLE TRADICE

V KOSTELE SV. OLDŘICHA VE STRACHOTÍNĚ

V. ROČNÍK SVĚCENÍ MLADÝCH VÍN

KDO Z VINAŘŮ MÁ ZÁJEM PŘINÉST SI SVÉ VÍNO, AŤ TAK UČINÍ VE ČTVRTEK 27. PROSINCE OD 17.30 HOD. V KOSTELE (NEJMÉNĚ 2 VZORKY OZNAČENÉ DRUHEM VÍNA A JMÉNEM VINAŘE: 1 DO KOSTELA A 1 NA DEGUSTACI NA DALLAS).

PO UKONČENÍ MŠE SVATÉ A SVĚCENÍ VÍNA SE ODEBEREME DO VINÁRNY NA DALLASE, KDE BUDE PROVEDENA OCHUTNÁVKA VZORKŮ OD JEDNOTLIVÝCH VINAŘŮ. VSTUPNÉ JE 50,- KČ.

VŠICHNI JSTE SRDEČNĚ ZVÁNI !!!

Ve čtvrtek 27.12.2007 v 18.00 hodin se v kostele Sv. Oldřicha konal již V. ročník SVĚCENÍ MLADÝCH VÍN. Vinaři si přinesli své víno, které bylo vysvěceno panem farářem. Po ukončení mše a svěcení vína se účastníci odebrali do vinárny DALLAS, kde byla provedena ochutnávka vzorků od jednotlivých vinařů a připraveno pohoštění.

Obnova sochy sv. Floriána ve Strachotíně

Veřejná sbírka dle zákona č. 117/2001 Sb.

" Kulturní památky a památkově chráněná území jsou v České republice jedním z nejvýznamějších cílů domácího a zejména cizineckého cestovního ruchu. Jsou naše „moře" a mohou napomáhat, obdobně jako je tomu v sousedním Rakousku nebo Bavorsku, podstatným způsobem k prosperitě národního hospodářství. Péči o kulturní památky bychom neměli chápat jenom jako povinnost, ale především jako morální zodpovědnost. Co se podaří zachovat z našeho dosud poměrně bohatého kulturního dědictví pro příští generace, záleží na každém z nás."

DUCOM, spol. s.r.o. se sídlem Sklepní 98, 693 01 Strachotín

v y h l a š u j e

v souladu s příslušnými ustanoveními zákona č. 117/2001 Sb.
a na základě Osvědčení Jihomoravského kraje
Sp.Zn: S-JMK/158453/2006/PO

VEŘEJNOU SBÍRKU NA OBNOVU SOCHY SV. FLORIÁNA VE STRACHOTÍNĚ

Způsob konání sbírky : shromažďování finančních prostředků na zvláštním bank. účtu vedeném u Komerční banky v Hustopečích č. 35-7775570297/0100

Kateřina Minaříková, v.r.
jednatelka DUCOM, s.r.o.

DUCOM spol. s r.o.
Sklepní 98
693 01 STRACHOTÍN

Regi
oddi
vlož

DNES
JIŽNÍ MORAVA
VYDÁNÍ PRO BLANSKO, BŘECLAV, HODONÍN, VYŠKOV A ZNOJMO
STŘEDA 31. ŘÍJNA 2007

Socha má obec chránit. Opraví ji „naplavenina"

Strachotín (sol) - Socha patrona hasičů a ochránce před ohněm svatého Floriána stojí uprostřed Strachotína už dvě stě let. A podle toho také vypadá. Kámen se drolí, tvář světce už je sotva rozpoznatelná.

Zubu času se však rozhodla vzdorovat energická podnikatelka Kateřina Minaříková. Samą založila finanční sbírku, do které se jí podařilo za jediný rok získat dvě stě tisíc korun. Za ně chce chráněnou památku opravit.

Za jejím nápadem byl tak trochu kulturní šok. „Před čtyřmi lety jsme se s rodinou přistěhovali z Olomouce. Byla to trochu drastická změna," přiznává Kateřina Minaříková se smíchem. Vyměnila stotisícovou metropoli za vesničku, kde žije 750 obyvatel. A ze zdobného města plného kašen, morových sloupů, kapliček a chrámů se dostala do obce, kde stojí jediná socha.

„Svatý Florian je jediná opravdová památka v obci. Bylo mi líto, jak vypadá," vysvětluje, proč se odhodlala napsat žádost o zřízení veřejné sbírky.

Za jediný rok oslovila desítky sponzorů. Většinou svých podnikatelských partnerů. Výměnou za slevy nebo za jiné výhody od jejího podniku získávala dary na opravu sochy. Na účet už sponzoři poslali sto čtyřicet tisíc korun, do Vánoc na něm bude kulatých dvě stě tisíc.

Po roce se ke sbírce připojili i hasiči ze Strachotína, kteří před týdnem uspořádali sbírku mezi místními lidmi.

SV. FLORIÁN. Socha na návsi patří k těm, na jejichž opravu sbírá Kateřina Minaříková peníze. FOTO: MAFA - OTTO BALLON MIERNY

Socha Floriána má dojemnou historii. Nechala ji postavit vdova po místním sedlákovi. Ten jí ve své závěti přikázal prodat část luk a z výtěžku zaplatit umělci za socha patrona hasičů, která bude Strachotín chránit před ohněm.

„Přes zimu začneme hledat restaurátora. Chci to udělat veřejnou soutěží, aby nikdo neměl pochybnosti, kam peníze skutečně jdou," podotýká Kateřina Minaříková, že ne všichni jí věří čestné úmysly. „Pro místní jsem pořád ještě „naplavenina". Takže se mi jejich důvěra získává docela těžko," posteskla si.

Na jaře by měla začít samotná oprava sochy. Částka, která na účtu je, už přitom náklady na její restaurování téměř dvojnásobně přesáhla. Peníze navíc však nepřijdou vniveč.

Kolem sochy přijde kované zábradlí a moderní osvětlení. A možná zbude i na něco jiného. „Florianem jsme začali, ale rozhodně jím neskončíme," slibuje podnikatelka.

I když je ve Strachotíně doma teprve čtyři roky, vesničku si zamilovala. A chce, aby byla co nejkrásnější. „Ve Strachotíně je hodně co dohánět. Když k nám na návštěvu přijedou příbuzní, ptají se, kdy nás bombardovali," směje se faktu, že do vzhledu vesnice se za poslední roky příliš neinvestovalo.

SOCHA SV. FLORIÁNA ve Strachotíně je chráněná kulturní památka registrovaná Národním památkovým ústavem v Brně. Je velmi zchátralá a je nutno ji velmi rychle zrekonstruovat. Společnost DUCOM, spol. s r.o. se sídlem ve Strachotíně, resp. jednatelka Kateřina Minaříková, vyhlásila v 4/2007 veřejnou sbírku na obnovu sochy a v 12/2007 již proběhlo výběrové řízení na opravu a restaurátorské práce. Ty by měly započít začátkem roku 2008 a do 30.6.2008 by měl být Sv. Florián opraven.

Foto 1-4: Sklepy na Sklepní ulici ve Strachotíně (11/2007).

Foto 5: Kapička-Boží muka (na hlavní silnici směrem na Hustopeče, u odbočky na popický kopec) byla v 9/2007 opravena a natřena na žlato. Zasloužila se o to Brigitta Amschl, rakušanka, která často s manželem Erikem Strachotín navštěvovala. V kapličce jsou 14 malé výklenky, do kterých jsou plánovány vyobrazení svatých.

Foto 6: Duha nad Strachotínem (11/2007).

Foto 7: Poslední den roku 2007. Takhle to vypadalo v odpoledních hodinách na Silvestra. Rybník byl již několik dní úplně celý zamrzlý, takže se stal přírodním kluzištěm, na kterém denně bruslila spousta lidí. V noci z 30.12. na Silvestra 31.12. napadla tenká pokrývka sněhu a tak bruslaři na ledu museli na Silvestra sfrnout napadaný sníh.